毛主席語錄

這次無產階級文化大革命，對於鞏固無產階級專政，防止資本主義復辟，建設社會主義，是完全必要的，是非常及時的。

Ta-Kung-Pao
342 Hennessy Road
Hong Kong

大公報

督印人費彝民
第二萬三千三百四十四號
地址：香港軒尼詩道三四二號
電話總機：七二八二一一
今日出紙兩大張　零售港幣一毫
香港有利印務有限公司承印

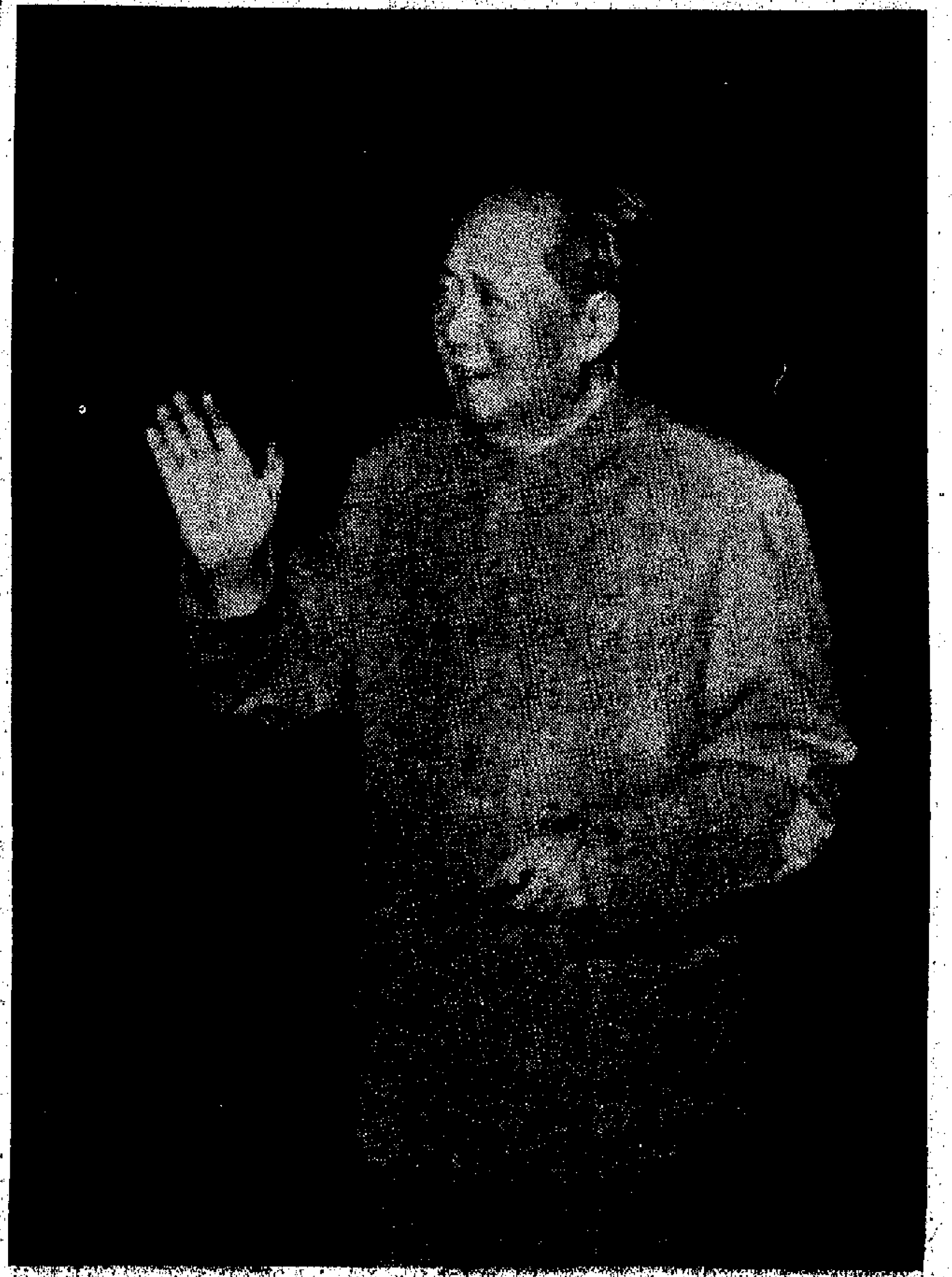

我們的偉大領袖毛主席在中國共產黨第八屆擴大的第十二次中央委員會全會上。

（新華社傳真照片）

歷史車輪把劉少奇壓碎　也必將壓碎其難兄難弟

【據新華社鄭州二日電】黨的八屆擴大的十二中全會公報通過紅色電波，傳到從烏魯木齊開往西安的七十次列車上，全體革命旅客、列車工作人員和值勤的解放軍戰士頓時沸騰起來。人們激動地歡呼「毛主席萬歲！萬萬歲！」高唱「敬祝毛主席萬壽無疆」，表示堅決擁護全會的決議，堅決執行全會發出的偉大號召。

這是一個不平靜的夜晚。許多旅客激動得久久不能入睡。一個七十歲的老貧農激動地說：「劉少奇這個壞蛋，大搞『三自一包』，販賣『四大自由』，妄想叫我們受二遍苦；如今黨中央和毛主席代表我們貧下中農的心願，撤了他的職，罷了他的官，把他永遠開除出黨，眞是大快人心！」一位有二十多年工齡的鐵路工人激動地說：「毛主席親自發動和領導的無產階級文化大革命取得了偉大的決定性的勝利；歷史的車輪把劉少奇壓得粉碎，也必將把他的難兄難弟、徒子徒孫壓得粉碎。」

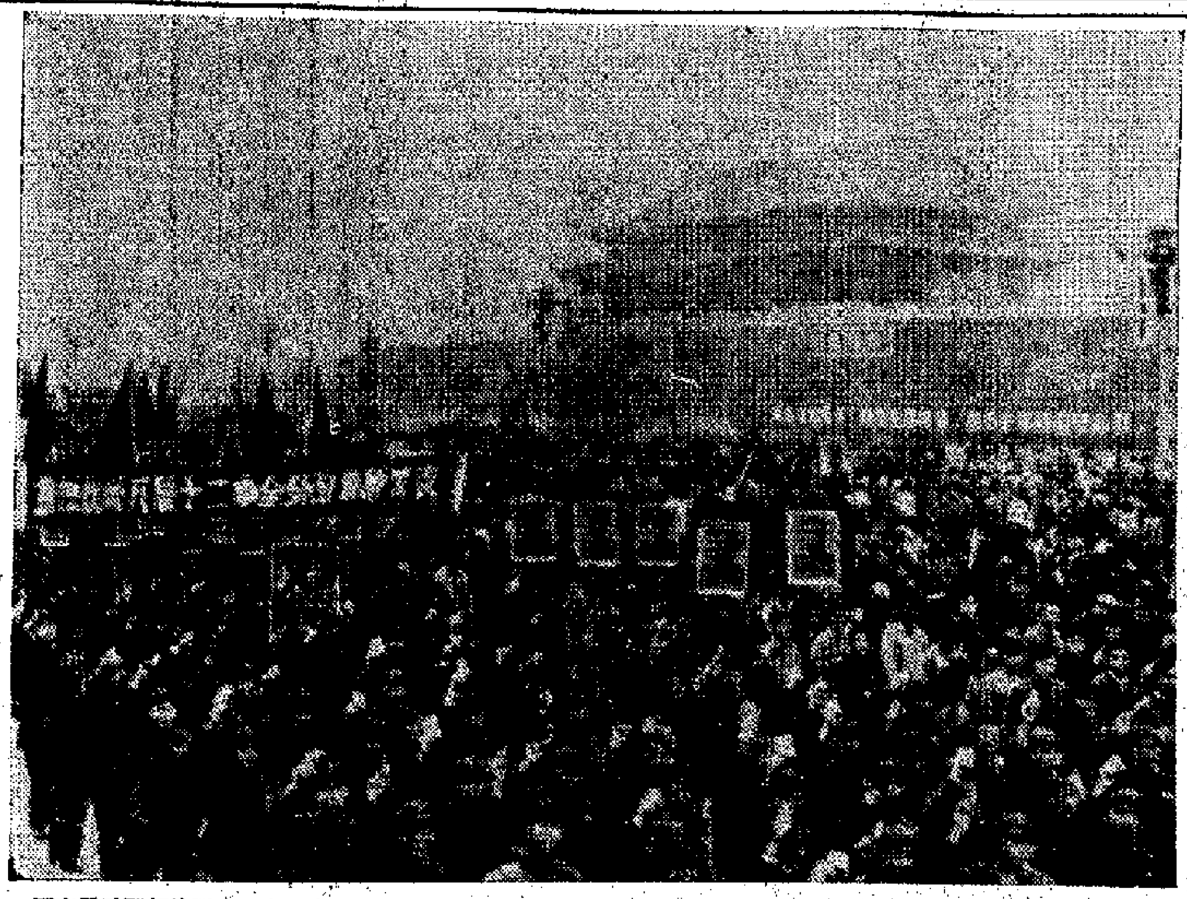

首都軍民湧向天安門廣場熱烈歡呼

連日來，我國首都軍民湧向天安門廣場，熱烈歡呼中國共產黨第八屆擴大的第十二次中央委員會全會公報的發表，熱烈歡呼毛主席親自發動和領導的無產階級文化大革命取得了偉大的、決定性的勝利。

（新華社傳真照片）

堅決擁護把叛徒劉少奇永遠開除出黨

無限忠於偉大領袖毛主席的北京針織總廠工人，熱烈歡呼黨的八屆擴大的十二中全會公報發表，表示堅決擁護把叛徒、內奸、工賊劉少奇永遠開除出黨，撤銷其黨內外一切職務。（新華社傳真照片）

全會公報翻譯出版　譯成五種少數民族文字

【新華社北京三日電】「中國共產黨第八屆擴大的第十二次中央委員會全會公報」，已由民族出版社用蒙古、藏、維吾爾、哈薩克、朝鮮五種少數民族文字譯出出版，即將在全國有關少數民族地區發行。

浩蕩東風吹遍各地　集會遊行達旦通宵
全國億萬軍民歡呼公報
全力完成任務迎接九大
續清算叛徒劉少奇等罪行　奪文化大革命全面勝利

【據新華社北京三日電】中國共產黨第八屆擴大的第十二次中央委員會全會公報的發表，極大地鼓舞了全國工人階級、貧下中農、人民解放軍指戰員、革命幹部、革命的紅衛兵、革命知識分子和各族廣大革命羣衆。他們懷着無限忠於偉大領袖毛主席的深厚無產階級感情，通宵達旦地舉行盛大集會和慶祝遊行，熱烈歡呼毛主席親自主持的這次具有偉大歷史意義的會議的勝利召開和召開黨的第九次全國代表大會的決定性的勝利。全國億萬革命羣衆表示：堅決擁護這次全會的決定，堅決擁護把叛徒、內奸、工賊劉少奇永遠開除出黨，撤銷其黨內外一切職務，並繼續清算劉少奇及其同伙叛黨叛國的罪行，堅決粉碎「二月逆流」和今年春那股為「二月逆流」翻案的邪風的餘毒的批判，堅決執行全會發出的各項偉大號召，更加緊密地團結在以毛主席為首、林副主席為副的無產階級司令部周圍，緊跟偉大領袖毛主席奮勇前進，奪取無產階級文化大革命的全面勝利。

各地都有集會　拉薩火炬遊行

黨的八屆十二中全會公報的發表，有如強勁的浩蕩東風，金風吹遍祖國大地，城鄉億萬人民歡天喜地，歡歡騰騰。從昨夜到今晚，全國各省、市、自治區革命委員會所在地的大中城市，有一百多萬軍民歡聚街頭、廣場，歡呼全會公報發表。在首都北京中共中央所在地的天安門廣場和德勝門大街上，在上海的黃浦江畔，在天津的海河兩岸，分別有一百多萬到五百多萬軍民集會遊行。瀋陽、武漢、西安、重慶和福州軍區機關的所在地，各有四十萬到五十萬人湧上街頭，歡呼黨的八屆十二中全會公報發表。西藏高原的拉薩市有五萬各族人民舉着熊熊的火炬，舉行了盛況空前的慶祝遊行。南昌、西寧、成都、長沙和呼和浩特，各有十多萬到五十萬軍民，冒雨或披雪隆重集會遊行。在廣州、哈爾濱、太原、長春、鄭州、石家莊、杭州、合肥、南京和濟南等城市，都有十幾萬到數十萬人歡聚街頭和廣場，載歌載舞，熱烈歡呼。喜訊傳到祖國的廣大農村，山寨和漁鄉，億萬貧下中農一片歡騰。許多老年人熱淚縱橫，許多婦女背着娃娃，擁擠到村邊地頭的大喇叭周圍，一遍又一遍地收聽黨的八屆十二中全會發表的公報。

宣判書・動員令　號召書・指路燈

北京針織總廠的革命工人興奮地說，公報的發表，是我國人民和全世界革命人民的特大喜訊。公報是號召書，它號召全國人民再接再厲，奪取無產階級文化大革命的全面勝利；公報是動員令，它動員全國人民狠狠打擊一小撮階級敵人的反革命陰謀和他們推行的反革命修正主義路線徹底完蛋；公報是指路明燈，它指引着全國人民在毛主席革命路線上闊步前進；公報是精神原子彈，它大長了無產階級的志氣，大滅了資產階級的威風。

【中國新聞社北京三日電】無限忠於偉大統帥毛主席的中國人民解放軍陸海空軍各部隊廣大指戰員，滿懷勝利的喜悅，熱烈歡呼黨的八屆擴大的十二中全會的成功，熱烈歡呼這一具有偉大歷史意義的會議公報的發表。三軍戰士在這大喜的日子裏，一致莊嚴表示，堅決擁護全會的決議和全會發出的偉大戰鬥號召，努力完成各項戰鬥任務，迎接黨的九大的召開，決心更高地舉起毛澤東思想偉大紅旗，在以毛主席為首、林副主席為副的無產階級司令部的領導下，緊跟偉大領袖毛主席前進！

一日晚上，黨的八屆十二中全會公報一發表，全軍上下一片歡騰。人民解放軍各總部、國防科委、國防工辦、各軍種、兵種和北京部隊領導機關，以及正在首都參加毛澤東思想學習班的各部隊代表，連夜舉行了聲勢浩大的慶祝集會。二日拂曉，又舉行了聲勢浩大的慶祝遊行。許多跟隨毛主席南征北戰幾十年的負責同志、老紅軍戰士，和廣大指戰員一起，一遍又一遍地高呼：「毛主席萬歲！萬萬歲！」一邊抬着毛主席的巨幅畫像，沿着浩浩蕩蕩奔向天安門廣場，向偉大領袖毛主席表忠心。瀋陽、南京、濟南、武漢、廣州、福州、昆明、成都、蘭州等部隊與新疆、西藏軍區領導機關和所屬部隊，也紛紛舉行了慶祝集會和遊行。各部隊的黨委都向所屬部隊下達了立即掀起一個學習、宣傳、執行、捍衞全會公報的熱潮的通知。許多部隊的指戰員，在歡呼公報發表的同時，滿懷革命義憤，對叛徒、內奸、工賊劉少奇和反革命修正主義分子彭德懷、羅瑞卿展開了憤怒的聲討。廣大指戰員滿懷着革命的豪情說：毛主席親自發動和領導的無產階級文化大革命，徹底摧毀了以叛徒、內奸、工賊劉少奇為代表的資產階級司令部，粉碎了「二月逆流」和那股為「二月逆流」翻案的妖風，這是毛澤東思想的偉大勝利，是毛主席無產階級革命路線的偉大勝利，也是我們全國億萬軍民的最大幸福。

戰士急馳戰馬　山村傳達喜訊

許多部隊聽到喜訊後，立即派出大批幹部、戰士進行宣傳。在上海文化大革命中作出重大貢獻的駐滬部隊，派出大批幹部、戰士到工廠、學校、里弄宣講公報，和廣大革命羣衆一起研究落實公報，展開寫好鬥、批、改。黑龍江畔某部邊防戰士，帶着公報的廣播記錄稿，急馳戰馬，趕到幾十里外的鄂倫春族山村，向山村傳遞了喜訊。雲南、新疆、西藏邊防哨卡、邊防站，戰士們擺出毛主席畫像，敲打着民族樂器的幹部戰士，抬着毛主席畫像，向各兄弟民族宣傳講解了公報內容，用當地民族語言，向各兄弟民族宣傳講解了公報內容。

千里海防戰士　堅決響應號召

【中國新聞社北京三日電】當特大喜訊傳到河北省平山縣西柏坡村的時候，在那裏執行支左任務的某部指戰員，立即同貧下中農一起，敲鑼打鼓，趕到黨的七屆二中全會的舊址，在毛主席當年辦公的屋前舉行慶祝大會。他們激動地說：十九年前，毛主席在中國人民革命勝利的前夜，為奪取全國勝利指明了航向；今天，毛主席在領導全國人民徹底摧毀了以劉少奇為代表的資產階級司令部、篡政、篡軍的陰謀，實現全國山河一片紅之後，又親自主持召開了黨的八屆擴大的十二中全會，為奪取無產階級文化大革命全面勝利指明了勝利的航向。

喜訊傳遍祖國的千里海防邊防部隊，萬里邊防頓時沸騰。日夜守衞在戰鬥崗位上的海防部隊、海空三軍指戰員來志。福建前線和浙江海防前哨的指戰員，熱烈地表示，堅決響應全會的偉大號召，練好殺敵本領，一定要解放祖國的神聖領土台灣！日夜守衞在北部灣沿岸某地的某部高射炮三連說：海防部隊以島為家，守備一連「步步做好準備」，以及守衞前哨的某部民兵，在工作中堅定地表示，一定要做好戰鬥準備，百倍提高革命警惕，如果美帝國主義膽敢把戰爭強加在我們頭上，我們就一定照偉大領袖毛主席的教導，堅決、徹底、乾淨、全部消滅之。

滬市工人喜迎公報　大擺戰場狠批叛徒
十萬瓩以上雙水內冷電機
上海電機廠已經能夠製造
國棉十七廠生產達最高水平決用更大成績迎九大

【本報訊】據新華社上海二日電：上海百萬產業大軍和廣大革命羣衆徹夜熱烈歡呼黨的八屆擴大的十二中全會公報發表，產業工人和廣大革命羣衆歡欣鼓舞地說，把劉少奇永遠開除出黨，撤銷其黨內外一切職務，眞是大快人心！在上海重要工業區閔行，許多工廠的工人同志們，熱烈響應全會的號召，紛紛舉行班組批判會，憤怒批判大工賊劉少奇的反革命修正主義路線。上海電機廠是生產成套電機設備的大型工廠。劉少奇曾經三次溜到這裏，大肆推銷反革命修正主義黑貨。一九五八年，這個廠的工人羣衆聽毛主席的話，奮發圖強，自力更生，建造成了世界上第一台一萬二千瓩雙水內冷汽輪發電機。現在，這個廠已經能夠製造十萬瓩甚至更大型的雙水內冷汽輪發電機。工人們在車間擺開革命大批判的戰場，徹底批判了劉少奇的修正主義路線和他認爲工人階級的各種無恥讕言。工人們決心在黨的八屆十二中全會公報的指引下，更高地舉起無產階級革命的批判大旗，把劉少奇及其同伙的叛黨、叛國罪行批深批透，把他們徹底批倒、批臭。

的流毒徹底肅清。

對毛主席無限忠誠的上海國棉十七廠的廣大工人，聽完了公報的廣播，人人歡欣鼓舞。廠革委會副主任唐文蘭，這個廠出身的女共產黨員和工人們一起，激動地說：在激動的心情下，複述毛主席的話，時刻跟毛主席走就是勝利。在掀起鬥爭的熱潮中，跟着毛主席，搞好鬥批改，廠革委會成立以來，全廠已舉辦了一千多期各種類型的毛澤東思想學習班，革命職工中每人學習了兩、三次，革命推動了生產，今年一月到十月全廠的生產達到了工廠有史以來的最高水平。這個廠的廣大工人表示，一定要認眞搞好鬥、批、改，狠抓革命，猛促生產，用更大的成就，向黨的九大獻禮！

本行青山道辦事處定於一九六八年十一月四日（星期一）上午十時開業敬備酒會恭候

光臨指導

香港鹽業銀行敬約

酒會時間：上午十時至下午一時
地　　點：九龍長沙灣青山道二四六－二四八號

柴灣一木屋火燭　街坊搶救幸未延及鄰舍　發現火水樽疑有人縱火

【本報訊】昨天上午十時許，柴灣工廠大廈附近一間木屋發生小火，幸街坊合力搶救，未延及鄰舍。

制

中國五金礦

反對侵越戰爭 反對大選醜劇
美士兵羣衆白宮前示威
華盛頓黑人再上街抗暴
警察槍傷兩名黑人婦女 羣衆立即上街反抗

【新華社北京三日電】華盛頓消息：四百多名美國士兵、退伍軍人和其他羣衆，二日在美國總統府對面的公園舉行集會，強烈反對美國侵略越南的戰爭和即將上演的美國總統選舉的醜劇。

參加集會的羣衆當衆焚燬了一些徵兵證和選民登記表，表示他們反對美國統治集團侵略越南和玩弄總統選舉騙局的決心。集會後，示威者從這個公園出發到民主黨總統候選人漢弗萊和共和黨總統候選人尼克松兩人的競選總部前面舉行了示威遊行。

與此同時，在紐約市的民主黨總部和共和黨總部前面也有大批羣衆舉行了類似的示威。

【新華社北京三日電】華盛頓消息：美國首都華盛頓市二日再次爆發了一場黑人抗暴鬥爭。這是在最近一個月內，華盛頓市的黑人第三次走上街頭，反抗美國反動統治集團對他們的殘酷鎮壓。

二日，在華盛頓市黑人聚居區巡邏的法西斯警察，無故開槍打傷了兩名黑人婦女。這是繼上月八日華盛頓市的警察殘殺一名黑人青年之後，美國反動派對美國黑人所犯下的又一起血腥罪行。

在當地目睹這一暴行的黑人青年，立即行動起來，其他黑人羣衆聞訊後也紛紛趕來舉行抗議示威。他們把白人種族主義者的汽車翻倒，並放火燒掉了三輛。美國反動統治集團出動大批警察，一再對黑人羣衆施放大量催淚瓦斯，並進行大規模的逮捕和鎮壓，同時下令大批國民警衛隊處於警戒狀態，隨時準備對黑人進行更大規模的鎮壓。但是黑人青年毫不畏懼，同警察展開了激烈的搏鬥。

此外，二日在賓夕凡尼亞州的[illegible]，黑人羣衆在一場抗暴鬥爭中，打傷了八名法西斯警察，顯示了黑人的英勇鬥爭精神。

【路透社華盛頓三日電】警察今天上午說，華盛頓的一個黑人區發生暴動，警察兩次使用催淚彈驅散羣衆，有十四人受傷。

受傷者中有多名是白人駕車者。當他們駕車經過[illegible]的時候，他們的汽車即被人投石。[illegible]打傷兩名婦人事件發生的[illegible]。

抽出海空兵力「停炸」騙局益顯
美全力轟炸南越
並加緊空襲老撾
美機兩天出動近千架次濫炸南越老撾

【法新社西貢三日電】自從美總統約翰遜下令停止轟炸北越後，美國海空軍的矛頭已由北越轉向南越，此在今天已甚顯明。

美國海空軍今天全力轟炸南越，此為二十七個月來第一次。在東京灣游弋的航空母艦，「新澤西」號戰艦以及驅逐艦就昨天均轉向南越作戰。戰鬥轟炸機的目標在非軍事區以南的南越境內。

由「無畏」號母艦起飛的飛機向東河以南二十一公里民軍陣地投彈五次。「無畏」號停在北越外海，約在峴港東北一百六十公里。

「新澤西」號一週前也在北越，昨天開向南越，支持美軍在峴港附近作戰。「杜邦」號驅逐艦昨晚也駛入邊羅灣，阻止民軍的人員滲入湄公河「三角洲」一帶。

美國空軍及海軍的[illegible]一十一次。美軍力面輪及越戰的新形勢時說：「所有美國空軍的火力今後將集中於南越」。

現已轉到南越作戰的飛機約為兩百架。這些飛機均由在北越海岸巡邏到非軍事區的三艘母艦上起飛。

【美聯社西貢三日電】美海軍今天宣布即展開新的大規模海上攻勢。這個新攻勢目的在於截斷民軍從柬埔寨通往湄公河三角洲的補給線。

與此同時，美軍司令部已加緊空襲老撾，轟炸沿「胡志明小徑」進入南越的「補給縱隊」。

在美國總統約翰遜一日下令停止轟炸北越之後，在峴港以南海面的三艘母艦上的飛機，已參加了加緊轟炸老撾的任務。

同時，美軍司令部今天下午七時三十分宣布，在南越北部第一軍區的美軍人員和活動，昨天（星期六）和今天（星期日）並未受到砲轟。

【路透社西貢三日電】民軍砲手今天發射迫擊砲彈近四十發入湄公河三角洲的美荻——雖然有傳說民軍同意不再進襲這種市鎮。美荻是湄公河三角洲第二個最大的米倉。

據悉在這次砲轟中，親美的「政府」軍五人傷三十六人。

美國總統約翰遜在宣布停炸北越時說，「在城市被砲轟這樣的一種氣氛中，我們不可能進行有效的談判」。

美荻在西貢西南三[illegible]十四哩，有人口七萬。它之所以列為城市是因為它是宛解省的省會。民軍向美荻發射八二耗和一二〇耗迫擊砲彈共三十[illegible]，據悉一二〇耗口徑迫擊砲射程長達六千[illegible]。

參加交易會日本友好商人遊行
歡呼中共八屆十二中全會公報

前來參加我國交易會的日本友好商界人士列隊上街遊行，熱烈歡呼「中國共產黨第八屆擴大的第十二次中央委員會全會公報」。（本報記者攝）

蘇歡迎美停炸聲明
說是「走向和平解決越局重要成功」

【美聯社莫斯科三日電】蘇聯政府今天發表了一篇聲明，歡呼「巴黎會談的諒解」，認為「這是走向和平解決越局之路上的一個重要成功」。

蘇聯政府的聲明是由塔斯社發表的，它說，蘇聯認為「對於中止南越的流血，對於促使所有美軍完全撤出越南，以及使越南問題獲得政治解決等，目前有了更多的有利條件」。

以上是約翰遜下令停炸北越之後，克里姆林宮的第一個反應。

新華社發表：
越南政府聲明全文

【新華社河內二日電】據越南通訊社報道，越南民主共和國政府二日發表一項聲明，全文如下：

越南民主共和國政府關於美國政府無條件地停止對越南民主共和國全部領土的轟炸和襲擊的聲明

十四年來，美國無視它對日內瓦協議所作的保證，繼續地干涉和侵略我國南方，目的在於把南方變成美國的新型殖民地和軍事基地，長期分割越南。從一九六五年初起，美國派遣它的遠征軍及其仆從軍強化對南方的戰爭，同時用空軍和海軍轟炸、襲擊越南民主共和國，妄圖挽救它在南方的失敗和擺脫泥潭的處境，並迫使越南人民向它屈服。

南方同胞在越南南方民族解放陣線的英明領導下，進行了英勇卓絕的戰鬥，取得了日益巨大的勝利，連續給予沉重的打擊，特別是自一九六八年春季的總進攻和一致奮起鬥爭以來，使美帝國主義陷入被動防禦的處境，使傀儡軍更加崩潰、瓦解。

北方人民英勇戰鬥，抗擊美帝國主義的破壞性戰爭，使它無法達到這場戰爭的目的，而且遭到了十分慘重的損失，三千二百多架現代化飛機被擊落。越南民主共和國在戰爭條件下經濟和軍事力量不斷得到增強，全民團結一致，堅強。

各社會主義兄弟國家、全世界愛好和平人民和美國進步人民都站在正義一邊，堅決支持越南人民抗擊美帝國主義的侵略，使美帝國主義更加孤立。

面對在越南的無可挽救的處境，面對由越南戰爭所造成的嚴重困難，在世界輿論和美國輿論的強大壓力下，美國政府被迫宣佈完全停止空軍、海軍和砲兵對越南民主共和國的轟炸和襲擊。美國政府在四年中對越南北方人民犯下了嚴重的罪行之後，它不得不無條件地停止對越南民主共和國全部領土的轟炸和襲擊。這標誌着越南民主共和國的巨大勝利，也是越南南方人民的巨大勝利，是包括美國人民在內的全世界人民的巨大勝利。

[illegible]越南人民在越南南方實現[illegible]，這個政權[illegible]代表南方人民的一切正當願望。[illegible]不了任何人。

越南人民解決越南問題的立場，越南民主共和國政府的四項主張和越南南方民族解放陣線的政治綱領，這是符合一九五四年日內瓦協議基本原則的獨立[illegible]的立場。越南民主共和國政府和越南人民堅決要求美國必須停止侵略越南的戰爭，必須永遠[illegible]越南民主共和國的主權和安全的一切行動，必須把美軍及其仆從軍全部撤出越南南方，撤除美國在南方的一切軍事基地，讓南方人民在沒有外國干涉的情況下，按照越南南方民族解放陣線的政治綱領自己解決自己的內部事務。

越南南方問題必須由越南南方人民自己解決。為了要求一個關於越南問題的正確的政治解決，美國政府必須放棄對越南的一切干涉和侵略陰謀，必須尊重越南人民的各項基本民族權利。只要侵略者一天不撤出越南，越南人民就要進行戰鬥，直到取得徹底勝利。

越南民主共和國政府和越南人民在這一致，萬衆一心，進行抗美救國的戰鬥和鬥爭。美國被迫無條件地停止對越南民主共和國全部領土的轟炸和襲擊，是一個巨大勝利，但僅僅是初步勝利。美帝國主義越是失敗就越是[illegible]。

它仍然威脅北方，仍然加緊侵略南方，對南方同胞犯下更多的罪行。全體越南人民決心加強團結，提高警惕，隨時準備克服一切困難，不惜一切犧牲，徹底實現胡主席和越南南方民族解放陣線中央委員會的決戰決勝的號召，解放南方，保衛北方，進而和平統一祖國，為維護東南亞和世界和平作出貢獻。

北方軍民要發揚光榮的戰鬥傳統，隨時準備粉碎美帝國主義對北方的一切陰謀，努力完成大後方對大前線的義務，以不愧為全國的革命根據地。

英雄的南方同胞要發揚總進攻和總奮起鬥爭時期的勝利優勢，克服一切困難和阻礙，堅決奪取徹底的勝利，建設獨立、民主、和平、中立和繁榮的越南南方，進而和平統一祖國。

越南民主共和國政府呼籲五大洲的兄弟和朋友，越南民主共和國政府和人民，美國進步人民以及主持公理的各國政府和人民，繼續支持和援助越南人民抗美救國的各社會主義兄弟國家，愛好和平的世界上各民主組織表示衷心的感謝。

越南人民必勝！

美帝國主義侵略者必敗！

和平、統一、獨立、民主和繁榮的越南萬歲！

一九六八年十一月二日

意北部洪水為患
威尼斯全城危殆

【法新社羅馬三日電】因大雨泛濫，洪水降臨，北意大利二十二個城鎮被淹，今天意大利北部有許多城市和農村被洪水淹沒，威尼斯已經進入警戒狀態，恐怕威尼斯一九六六年的水災將重演。

據最近的報道，威尼斯運河之水位現已接近一九六六年浸入水中。

在意國阿爾卑斯山區有一幢房屋倒塌，婦人兩名受傷。

在派伊蒙及熙古里亞海岸，據報有許多村鎮被水浸入，或與外間斷絕交通，各地公路多有被水沖斷。

文樂魯絲省尼的報道，道經雅戈哈德爾連接瑞士及意大利的鐵道，亦因暴雨積聚大量泥土阻塞不通。

迄今為止，死亡人數已達二十八人。

阮文紹作扭捏狀
說不參加「和談」
華盛頓立即揭露斥其作狀

【法新社華盛頓二日電】西貢「政府」斷然拒絕參加星期三的巴黎和談，使美國陷於自相矛盾的困境。

西貢「總統」阮文紹的拒絕使美國政府感到意外，但一般人認為，可能阮文紹的態度只是一種姿態的表示，並不是最後的決定。

同時美國政府似乎準備使用壓力。美國政府既不願意被迫撤南越，而也不願意承認民族解放陣線為一個談判的團體。

日本溫泉大火 遺屍三十九具

【法新社東京三日電】警方今晚宣布，在神戶西北山中有馬溫泉地區的一間旅館，「池之坊滿月城」，昨夜失火，死亡的人數已達三十九名。

昨日三十九具屍體，在火場中被找到，在火焚的燬壞中仍有數人失蹤，至今仍在搜尋中。

這次火災燒燬的是旅館的新築部份。

美軍戰鬥轟炸機昨天出動三百四十八架次，其中大半數是為支持地面作戰。

美海軍發言人說，六萬五千噸的戰艦「新澤西」號，在停止北炸之前一直在轟炸北越的補給港灣的民軍陣地。

越南非軍事區 昨無地面戰鬥

【路透社南越東河三日電】今天為美軍停止轟炸的第二日，沿南北越之間的非軍事區並無地面戰鬥。在過去一週內，北越的砲兵曾不斷砲擊接近非軍事區的美軍陸戰隊基地一處，但星期五在停止轟炸的前兩小時忽然停止。

什麼是雙水內冷發電機？

一九五八年，上海電機廠工人，以一百天時間勝利地製造成功了世界上第一台雙水內冷汽輪發電機。

在近代的電機工業中，發電機主要是用強大的電流來冷卻的，而產生的熱量就會增大，如果這些熱量不能及時地散發出去，將會燒毀電機，影響電機的正常運轉。

什麼是雙水內冷汽輪發電機，先要從發電機的構造談起。發電機本身不能轉動，必須用原動機來推動它。原動機一般有使用蒸汽的汽輪機、使用水力的水輪機、柴油機等。由汽輪機推動的發電機，叫做汽輪發電機。

汽輪發電機主要由兩個部件組成，一個叫做「轉子」，它與汽輪機主軸相聯接，以每分鐘三千轉的高速度在旋轉著；另一個是「定子」，它套在「轉子」的外面，是固定不動的。在發電時，轉子外層和定子內壁都嵌有一套線圈，在發電過程中，線圈導線內有很大的電流通過時會遇到一定阻力而發熱，當強大的電流通過線圈時會遇到一定阻力而發出熱量，如果不能有效地散發出去，溫度升得過高，電機就會發生事故。

雙水內冷的就是轉子線圈和定子線圈雙雙採用水來直接冷卻。這是汽輪發電機冷卻技術的新發展，新途徑。從技術上看，定子線圈水內冷問題還不太難於解決，而轉子線圈，由於它在高速度地旋轉着，要把水安全地、嚴密地通進通出，問題確是又多、又難、又複雜。這一世界電機製造中的「空白」，終於被用毛澤東思想武裝起來的中國工人階級所填補了。而現在，十萬瓩以上的，也可以製造了。

泰國美駐軍遺孽 私生子逾二千名

【美聯社曼谷三日電】據泰國珍珠基金會的估計，美國駐泰軍人在過去四年內造成私生子二千餘名。

基金會中一名職員說：「我們已發現泰國有私生子七百餘名，我們認為這不過是總數的三分之一」。

這些私生子多數由於美軍人與泰國吧女發生關係產生，也有一些是泰國女子與美軍人正式[illegible]的結果。

約翰遜電視露面
要求支持漢弗萊

【法新社德克薩斯州[illegible]三日電】美總統約翰遜今晚號召美國人民為民主黨總統候選人投票。

約翰遜在電視中說：「我們必須明確地選擇[illegible]一個人民的信心是總統[illegible]的…」

英公司為侵越效勞
倫敦羣衆包圍示威

要進佔該公司發表反戰聲明

【美聯社倫敦三日電】反越戰示威羣衆今天包圍在中部倫敦的一家英國電子廠。他們抗議英國製的設備被用在美國的戰機上。

示威抗議者約百人今天集中在倫敦的一家公司的辦公室，準備留住一夜。他們又聲言要在明天上午佔領辦公室。

示威群衆的領袖們堅持說，該廠設備是供應美國國防部簽訂長期合同，為美國派往越南的飛機供應斷路器。

希臘五萬羣衆示威
羣衆高呼「打倒軍政府」「要求民主」口號
為前首相帕潘德里歐送殯

【美聯社雅典三日電】今天，希臘前任首相帕潘德里歐的殯禮，變成了一個規模宏大的反對希臘軍人政權的示威。帕潘德里歐經過長期患病後於一日去世。

雖然警察和憲兵部隊已在市內和四郊戒備以防暴亂發生，但是出來為這位八十歲的前首相送殯的希臘人在五萬以上。按，十八個月前，軍人奪取了政權，帕潘德里歐成了他們的首敵。

這是政變以來的一次最大規模的公衆集會。儘管在警察和政府官員充分的監視下，羣衆排列在從大主教大教堂到大墳場的路上，人羣中不斷有人高呼「打倒軍政府」和「民主，民主」的口號。

後來，軍警使用催淚彈驅散羣衆，若干人被捕。

基辛格越境東德
蘇修東德不作聲

【路透社西柏林三日電】西德總理基辛格今天乘美軍機越過東德上空飛赴西柏林，出席基督教民主黨代表大會。

大會仍定明晨開幕，在未開幕之前今天下午先舉行黨理事會。

盟國及西德官員均稱，並不見東德及蘇聯計劃採取任何[illegible]行動，至多不過[illegible]抗議而已。

新華社發表約翰遜講話
全文

【新華社北京二日電】華盛頓消息：美帝頭子約翰遜十月三十一日晚上向美國全國發表電視廣播講話，正式宣布「全面停止」轟炸北越，約翰遜的講話全文如下：

今天晚上，我向你們談談在我們尋求越南和平的努力中出現的很重要的情況。

從今年五月以來，我們一直在巴黎同北越人進行會談。我曾在三月三十一日晚上向全國宣佈，為了使討論一項解決越南戰爭的辦法的會談得以開始，美國已停止對北越的有百分之九十的人口居住的地區的轟炸。[illegible]

[illegible]

[illegible]

美國獨立刊物看美國總統選舉：

「幾種毒藥任君選擇」

在紐約出版的美國「前衛」週刊，上月二十六日發表一篇文章，表明該刊對美國一九六八年總統選舉的態度。該刊指出：不論民主黨、共和黨或「第三黨」當選，對美國人民都是毒害。整個選舉原來就是操縱在壟斷資產集團手中的一個騙局。以下是該文的節譯。

本報特譯

一九六八年美國總統選舉將於十一月五日舉行。我們（「前衛」周報）並不支持任何總統候選人。這是由於我們認為，我們不能支持號做「國際睽殺有限公司」政府（美國政府）內任何職位的任何人。

今年我們的任務，便是揭露以自由名義蒙蔽美國人民的選舉和一切操縱社會的組織結構。所謂國民有選擇漢弗萊（民主黨候選人）、尼克松（共和黨候選人）、或華萊士（第三黨候選人）一票的神聖權利，全是騙局。提出幾個候選人，就像提出幾種毒藥任君選擇一樣。

我們的選擇是不投票給任何人。因為我們知道，幾個主要候選人之間的分歧，只是屬於總督殺人快慢的分歧。我們所尋求的不是統治，而是解放。我們認為，在這個時候參加選舉的玩意，不可能找到這樣一種解放。

現在，我們擁有的是一個少數派的運動。今年，這個運動對美國發生具有重大意義的影響，這是由下列的事實造成：當新資本主義積壓下來的矛盾正在使我們的國家四分五裂的時候，我們的少數派運動明朗地把自己的力量集中於打擊現制度最薄弱的環節：越南戰爭，徵兵，種族主義，大學制度和貧民窟。目前，如果把我們的力量集中於現社會最強的環節（選舉政治是美國社會組織結構最強的環節之一），就無異等於自殺。

所謂法律與秩序

我們如果不同時估計今天美國內部正在發生的重大問題，那麼，我們就無法正確估計當前的選舉以及我們在選舉中的角色。

「法律和秩序」，就某種微妙但是有意思的含義上說，這是一個極其重大的問題，但不是像漢弗萊、尼克松和華萊士所偶號的那樣。他們所強調的「法律」，是指鎮壓爭取社會改革的運動。他們所強調的「秩序」，是指資產階級一定要保持的諸如乾乾淨淨的網球場一類的東西。

實際上，「法律與秩序」的真正含義，指的是：美國社會陷入深重的危機，美國常說的組織結構陷入非常的混亂，美國人民深深地感到疑惑和不安。

美國現代資本主義本身正在經歷特別大的困難。美帝國對外的伸展太多了。美帝國正在一場殖民主義戰爭中打敗仗。美帝國內部的黑人和窮人覺醒起來了，並且正在提出現制度無法應付的要求。美帝國內部的青年正在文化領域進行造反。控制人民的傳統手段——學校、警察、政治制度、宣傳工具等等，都不足以確保現制度繼續有效地發揮其固有的機能。

安撫懷柔的目的

統治階級比過去任何時候都更清楚這一點。因此，壟斷資本集團正在設法拉攏中產階級的黑人。大學校方正在急於設法安撫造反學生。大企業的老闆們正在設法從越戰中找尋出路。市政當局正在忙於找尋阻止貧民窟和黑人造反的辦法。各大私人基金組織正在做它們可能做的一切，從學校內分權到補助溫和的黑人團體，等等。

不斷地，美國資本主義就像一頭乖戾的河馬正在尼羅河升起一樣，設法擺脫一個牠已躺下太久而目前又枯竭、又多鱷魚出沒的休憩地，讓自己曬曬陽光，並夢想著永恆的安全。

資產階級寧願和平地和體面地撤出這個不舒適的尼羅河。因此，約翰遜（現任總統）不得不下台。資產階級認為，尼克松或漢弗萊，目前可能較好地代表他們的利益，而用麥卡錫來抑制極左翼，以華萊士來吸收極右翼。

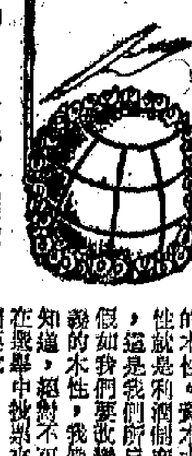

法西斯義後手段

顯然，如果能夠以大量自由主義改革的方案來解決美國的社會和經濟問題，對統治階級來說，將更為有利。但是，假如這類方案解決不了問題，統治階級最後就可能試用其他手段——也許是法西斯手段。

不過，在這個時候，我們距離資本主義的最後衰竭，也許還遠。不惜，我們有的是時間。主要的問題在於我們善於利用時間。

休對選舉存幻想

首先，我們應當自己停止對美國社會改革存在不切實際的幻想。資本主義有可能自行改革，但絕對改變不了它的本性。資本主義的本性就是剝削，這是我們所反對的。假如我們要改變資本主義的本性，我們就必須知道，絕對不可能通過在選舉中投票來實現這個要求。

（新華社據十月二十六日美國「前衛」周報）

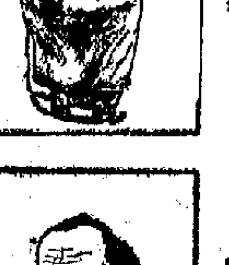

漢弗萊

尼克松

華萊士

看美國選舉鬧劇

郝參

美國七千多萬選民，明天要在三個不成材料的總統候選人之中，投票選舉一個總統。

這三個人的聲望，是如此的低落，以致有很多評論家預料，選民的投票率將會是前所未有之低。而且，三人之中，是否能有一個候選人得到過半數，尚在未定之天。

按理說，今年美國大選應有什麼特殊現象，如果說有的話，選舉的焦點在於越南戰爭，但實際上，三個人演說所揭露的主要內容，卻是內政問題。尼克松與華萊士都以「法律與秩序」為號召，而漢弗萊的國內政策，最多也不過是介於兩者之間。

截至目前，美國各方面的說法，仍然是以共和黨的尼克松呼聲較高。然而，尼克松不僅八年前在總統競選中失敗過，而且在加州州長競選中被打下馬來，不僅共和黨本身無人，就是全國大資產階級也拖不出一個適當的人選，只好讓他以「新尼克松」來自我解嘲一番，並無多大變化。

尼克松所代表的勢力，以西部加里福尼亞州新興企業為主，這是第二次世界大戰之後新興起的勢力。另外，他迎合着一般的中產階層。這些中產人士，沒有長遠的眼光，只求社會保持現狀，以便保持自己的生活。這些人因此不希望社會有太大的變化，因此，他們對於反戰示威、黑人運動一概都很反感。尼克松投其所好，喊出「法律與秩序」，就是保證要在國內加強鎮壓。

至於獨立黨的華萊士，則是反動到家的人物，這個人是種族歧視的代表者，他一度出任亞拉巴馬州州長，乃是美國種族主義者最擁護的一個州，同時，也是兇殺……

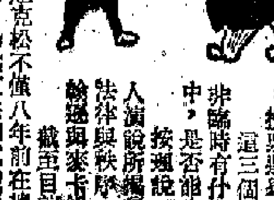

漢弗萊以民主黨的「自由派」為標榜，實際上不過是約翰遜的化身，直到最近，才迅忙找到了肯尼迪的老部下、會任副國務卿的鮑爾出頭，作為幫手。而且，在最後關頭上，說動約翰遜抛出「全面停炸」大騙局，無非是幫漢弗萊一下忙。但是，美國國內也有些評論家認為，約翰遜這一手，更加證明了漢弗萊無作用。

這三個候選人的競選，使得美國選民大感灰心，於是出現了最好讓他們三個人統統反對，以表示對他們三個人都無信任的現象。由此也可以見到這次大選十分不得人心。

三個候選人如果沒有一個人能得到絕對多數（過半數），則將交國會處理。按美國憲法規定，由眾議院選舉總統，參議院選舉副總統。選舉時每州均為一票，美國共五十州，以得二十六票為當選。如果眾院仍不能作出過半數的決定，則再交大法官處理。

參院向為民主黨控制，此次雖改選三分之一，但預料仍為民主黨佔有上風。假若副總統交參院決定，則民主黨副總統候選人馬斯基當選無疑。眾院則全體議員均改選，誰佔有上風尚不一定，故將來選舉亦難臆料。

這就是美國所謂民主的大選，三個候選人固然都是一丘之貉，而到了國會投票時，收買賄賂，利害相權的現象，就必定更加暴露在人們的眼前。

蘇修對印度的「經濟援助」

新華

蘇修叛徒集團打着所謂「經濟援助」的幌子，殘酷剝削印度人民，蘇修在印度的所作所為同美帝國主義一模一樣，完全暴露了它的社會帝國主義的猙獰面目。

美帝國主義向印度提供所謂「剩餘糧食」，控制了印度的經濟命脈。美帝控制的「援印財團」，每年要審查印度政府的計劃、預算、政策，看看是否符合美帝的利益。蘇修也向印度政府提供貸款、設備、技術人員，從設計、安裝設備到原材料供應，都由蘇修一手包辦，這些企業的管理都由蘇修插手掌握。最近，蘇修乾脆把印度的下一個「五年計劃」，納入它自己的計劃軌道，使印度的重工業部門，都受蘇修控制。

不論是美「援」或是蘇「援」，援助的都是印度一小撮大吸血鬼——官僚買辦資產階級和大地主。美元和盧布支撐着他們的統治，而廣大勞動人民卻要受到美帝和蘇修越來越殘酷的剝削，生活更加悲慘。

美帝貸款給印度政府，規定必須使用這些貸款的百分之八、九十來買美國貨。蘇修也規定，印度政府拿了它的貸款，就必須購買蘇修的貨物。蘇修給印度的貸款，表面上只要百分之二點五的利息，但是實際上，它賣給印度的貨物價格比世界市場價格高百分之二、三十。而且質量很差，所以蘇修的貸款，實際也是剝削印度人民的高利貸。

美帝國主義向印度私營企業投資，從印度人民身上榨取高額利潤。蘇修主要是通過所謂國營企業，然後由印度政府通過收稅等辦法，從印度人民身上榨取高額利潤。這些國營企業管理很糟，開工率很低，產品的質量很差。在一九六六—六七年度的虧損就達一千二百萬美元，而這些虧損都要由印度廣大勞動人民的血汗來補償。

蘇修把印度當作它推行社會帝國主義的地盤，加緊擴張，並利用它的「援助」，從印度的經濟、政治、軍事等方面控制印度。……

蘇修幫助印度建立的比萊鋼廠，是印度官僚資本主義的……所謂的「援助」，是印度的官僚資產階級在……

今年，蘇修利用印度鋼廠的危機，同美英帝國主義一起，壓低了價格，……美帝國主義要向印度傾銷鋼鐵，……

在印度的「援助」，正是印度反動政府賴以反對印度人民的工具，……蘇修的「援助」……必將激起印度人民的強烈反對，而遭到可恥的失敗。

美核艦艇恢復進駐日本

李捷

美日協議　核艦艇再進駐

今年五月，由於美國核潛艇「劍魚號」在佐世保港內排泄大量含有輻射毒的冷卻水，造成港內水域嚴重污染，日本全國為之轟動。在輿論一片反對聲中，佐世保市議會一致通過，不許美國核艦艇進駐。佐藤政府對於全國人民掀起反對美國核艦艇進駐的猛烈浪潮，被迫要求美國核潛艇暫時不要進駐日本。

可是，事隔不過數月，佐藤政府又和美帝勾結，無視日本人民的正當要求，竟宣佈准許美國核艦艇今後照舊進駐日本各個港口。

這是佐藤政府當然要把日本變為美國的重大核子基地的赤裸裸行動。佐藤政府通過三木外相（現已辭職）和美國駐日大使約翰遜舉行一連串會談後，於十月二十二日達成協議，竟規定只要美國政府對日本作出「保證」：除了「偶爾的例外」，美國核艦艇只要不在日本港內排出含有大量輻射毒的「一次冷卻水」，今後即可恢復進駐日本。

日美政府間就准許美國核艦艇進駐的備忘錄已經雙方簽訂。這就是說，今後美國核艦艇進駐日本更加「合法化」，只要它履行這一「保證」，今後可在日本任何港口停泊。

一個大騙局

任何人都不難看出，這是美國——佐藤對廣大日本人民玩弄的又一次大騙局。佐藤政府只取得美帝的一項空頭「安全保證」，就把日本主權雙手奉上，就把核艦艇進駐對日本人民造成重大的生命財產威脅問題，全部置諸腦後，這種媚美的態度過於明顯，難怪備忘錄內容一經公佈，立即激起全國人民的憤怒反對。

這個備忘錄有一段這樣放煙幕彈的文句：「日本外務相為了解除日本人民的不安，提出以下幾項要求：一、美國核艦艇在進駐日本港口時，不要排出艦內原子爐的一次冷卻水；二、美國當局進一步加強管理其核艦艇，對一次冷卻水及所有運轉系統的含有輻射性物質的廢物都不排出日本港內；三、日本要求進駐日本港口的美國核艦艇對其周圍水域進行必要的『監視』，並請將測量所得的海水輻射數據提供日本。」

備忘錄還說，雖是主子，誰是奴僕，清楚明白。佐藤政府還聲明，這一備忘錄不僅對日本本土有效，而且還適用於沖繩。這就是說，佐藤一下子就把包括沖繩在內的日本全部港口提供美國核艦艇作基地了。

一九六四年八月美國核潛艇只憑美國政府送給日本政府的一紙「美國政府關於核潛艇在國外港口航行的聲明」就首次開進日本。聲明內也曾「保證美國核潛艇注意艦在國港口的安全」，包括「保證不排除艦艇內一切含有輻射毒的廢物，提供停泊地點周圍海水的測量數據」等等。

沖繩也在協議範圍之內

備忘錄公然為五月六日「劍魚號」污染佐世保港的事件開脫說：「美國大使表示，美國政府確信五月六日在佐世保港內發現的輻射異常數值，與美國的核艦艇的行動無關，但是美國政府決定注意日本方面的要求，參照日本原子能委員會的見解（按：日本原子能委員會在五月初自己組織了專家測量小組，確定佐世保港污染是『劍魚號』造成），採取最大的警惕，解除日本國民的不安情緒。」這個備忘錄，把美國的「保證」說成是應日本的請求，把今年五月「劍魚號」事件的大罪，說成與美國毫無關聯。備忘錄把兩者的關係……

據日本原子能委員會指出，事實是美國核潛艇進駐日本港口四年來從未履行它的「保證」。現在，美國又來一次「保證」，並且更規定加了一個尾巴，即「除了偶爾的例外」。這就是說，美國政府根本不能百分百保證不排出核艦艇原子爐廢物。將來如果再發生佐世保的污染事件，只需說是「偶爾的例外」。

日本輿論的憂慮

問題不僅在於美國所謂的輻射廢物，日本港口就「安全」了。日本報紙指出，日本人口稠密，船舶航運擁擠，美國核艦艇如果……

在日本輿論中，……何況，美國核艦艇多次出事，今年夏天，美國核潛艇「天蠍星」在大西洋海中沉沒，至今下落不明。數年前，另一艘核潛艇「長尾鯊」在試航中也是一沉海底。

就在今年八月六日，美國核潛艇一艘在那霸港和另一艘美艦互撞。三個老練的日本潛水員下水檢查核潛艇受傷情況，結果三人都受到輻射毒，最近回到日本接受治療。

佐世保市民憤起反對

不久前，另一艘核潛艇在西班牙海外與一艘西德貨輪互撞。所有這些情況，說明核潛艇的海上事故無法避免，而在日本那樣稠密、擁擠的港口，造成海上事故的可能性更大。

以日本三大報為首的輿論，紛紛批評佐藤這次和美國達成的備忘錄，認為日本港口今後的安全堪憂。佐世保、橫須賀等日本港口居民更是憤怒反對。佐世保市民立即組成了進京抗議團，抗議佐藤的決定。

佐世保市長社一三立即聲明，痛斥美國的所謂「保證」一文不值。佐世保市民不能同意這一決定。橫須賀港的工人團體決定用更大的示威反對美國核艦艇進駐。佐世保工人團體並號召拒絕替美國核艦艇進行修理、維護工作。

泰國的基地竊賊

駐泰國美軍當局最近將曼谷附近美軍基地僱佣的三百多名保安人員，集體秒魷魚。理由是，美軍僱請他們來原是保護美軍基地，結果這些泰國保安不但不起保衛美軍基地的作用，反而和一些盜竊集團合作，用大卡車把美軍物資，最多是香煙和酒類，運到曼谷黑市出賣。曼谷附近一家美軍後勤基地，今年來就被盜竊六十多噸軍用物資，包括煙、酒、奶粉、餅乾、軍鞋、制服、五金器材和各種美軍用品。

這批泰國保安人員原是美軍當局和他們收買的泰國集團達成協議，將一批被認為是「幹練」的泰國警方人員，轉移來保衛美軍。他們都受過正規的警官學校訓練。

據泰國保安人員說，他們確實協助盜竊集團和黑市人馬，偷竊美軍物資，但是主要是美軍基地人員先和泰國黑市有勾結，得到美軍默許，才能夠公開用卡車搬運物資。他們說：許多次盜竊，開車的不是別人，正是美軍士兵。

至此，駐泰國美軍當局害怕事情鬧大，進忙「息事寧人」，不許泰國報紙登載此事。（明）

体育

入球如探囊取物　愉園大破英空軍
八球淨勝　一氣呵成　嚇破敵胆

【本報訊】愉園足球隊昨在啟德球場對抗英空軍，作丙組乙足球聯賽。愉園以技術壓倒對手，以八比零，淨勝八球，保持七戰七勝的佳績。

愉園昨以原班人馬上陣，技術高出對手幾皮，傳射准有分寸，全場佔有八成攻勢，操住對手來踢，入球有如探囊取物，贏得十分輕鬆。其中周福培、彭錦明、林英傑、陳中、陳振權與鍾楚維等演出更佳。

空軍技術水皮，整隊缺乏組織，在比賽時有如盲頭烏蠅，亂踢亂傳，大部分時間在捱打，終致大敗。

開賽後，七分鐘，愉園進攻，鍾楚維得球推進，迫入空軍禁區，屈臣將鍾勾倒，被罰十二碼球，愉園陳中主罰，一射中的，先勝一球。十一分鐘，林英傑得球推進，在離門廿碼處勁射，碧拉斯雖然撲到球路，但因球勢太勁，無法救出，二比零。十五分鐘，陳中得球近射，彈中門楣，陳中在廿碼左右射門，碧拉斯又告失守，三比零。廿二分鐘，愉園進攻時，空軍左後衛史茂特在慌忙中將球射向已方球門，碧拉斯不以為意，眼看皮球入網，四比零。卅三分鐘，……

比賽到八分鐘時，陳振權底線傳中，……陳維民撥入空門，六比零。十四分鐘，郭榮在左邊底線傳中，達尼路撲空，陳維民頭頂入網，七比零。廿七分鐘，空軍中鋒尼斯特劫球射門，……一分鐘後，……入最後一球，完場愉園保持八比零的大勝紀錄。

愉園：盧……　鄭錦明　劉……　陳振權　郭榮　周……　林英傑　陳維民　陳中　鍾楚維

空軍：碧拉斯　……　史茂特　……　屈臣　……　尼斯特　……

南華連勝三球　東方無力破蛋
再衰三竭老爺現形

【本報訊】南華對東方一場甲組足球聯賽，昨在嘉山舉行，東方除有郭滿華「波監」期滿上陣外，還以……休息，以為起用一二位新手登場，可免錯綜給老將拖慢了搶進，全圖成將南華而搶分。但是華貴是「老爺車」不濟，賜來力不從心，結果淨吞三隻光蛋，又敗一仗。預備組南華也以六比一勝東方。

比賽初期，東方一鼓作氣，係威係勢，幾度急攻，南華幾致失守。但十五分鐘過後，東方再衰三竭，老將衛見氣力不繼，戰局轉為南華有利。……在卅分鐘，由曾錦洪主踢自由球射入，……在四十一分鐘，由黃志強接應過紀榮之傳，走近翻身射入，都射……已以兩球領前。

下半場雙方都有換人。南華有陳湘蕃因傷退役，以鄭錦洪入替。東方則以鍾紀光替補。南華在第十九分鐘，再進一球，由黃志強接應何耀文底線傳中射入，一傳一射，都很漂亮。南華既贏了三球，已知篤定勝局，守衛亦不免稍為放鬆，東方最後乘隙反攻，但……終於無法打破光蛋。就此賽過程來看，南華演出並非特別出色，只以耐戰力較佳及隊型較好，更賴黃志強把握門較有把握，乃輕取三球。東方大部分球員進「中場氣」都不夠，一鼓作氣不應之後，便顯得像散沙般，攻守失據。……

元朗出師花墟告捷　警察淨吞兩隻光蛋

【本報訊】昨天在花墟演出的甲組足球聯賽：元朗以兩球淨勝警察，預備組賽事，警察則以三比一勝元朗。

此戰，雙方都很平淡，上半時，元朗攻勢較多，下半時警察攻勢較多。……元朗……射門較有把握，……警察方面，鋒線打了一個……，終於被元朗所敗。

開賽後，兩分鐘，元朗先攻，……三分鐘，……楊濤華大腳傳過，……一頂……

換邊再戰，七分鐘，……廿四分鐘，……四十二分鐘，……元朗以兩球淨勝警察。

兩球把洋兵擊敗　電話打開勝利門

【本報訊】昨天舉行的甲組足球聯賽，電話以兩球淨勝英陸軍，初次打開勝利之門。預備組之戰，雙方以一比一賽和。……

甲組足球聯賽積分表

截至十一月三日止

隊名	賽	勝	和	負	得球	失球	積分
星島	五	四	一	〇	一七	五	九
南華	五	四	一	〇	一一	四	九
怡和	五	三	一	一	一四	八	七
元朗	六	二	三	一	一〇	八	七
陸軍	六	二	二	二	一六	一三	六
九巴	五	二	一	二	一三	一一	五
流浪	五	二	一	二	七	九	五
警察	六	一	三	二	七	一〇	五
[illegible]山	五	一	一	三	九	一八	三
東昇	五	一	一	三	五	一二	三
東方	六	〇	三	三	九	一五	三
電話	五	一	〇	四	四	九	二

今日甲組足球聯賽　星島遇流浪
下午四時花墟開火

【本報訊】甲組足球聯賽今天下午四時在花墟舉行星島對流浪的一場。……流浪的……雙方的實力……

星島：……
流浪：……

斬棘吟

待沽
出外同撈職業波，南華小鄭正富榮……

有油
東方好似一盤沙，莫個花名被敗壞……

論人　冬

弹唱集

不屁　体記

大開眼界

▲一場足球比賽……

「零食不同」

平到笑

▲英國足球人材缺乏，……

講笑過嘢……

▲香港女子足球隊去台灣……

業餘的「由由」

▲某球員因犯「……」……

少家保衛記

銀都　珠江　普慶　南洋　南華　高陞

今天續映

鳳凰七彩抗日戰鬥片

朱虹　石磊　江漢　……　若冰　……　鮑方　……

中共全會公報具有偉大歷史意義
港九工人堅決擁護

工聯昨開擴大理事會，楊光、陳耀材和工人代表紛紛講話，與會者頻頻高呼「打倒叛徒、內奸、工賊劉少奇」「毛主席的革命路線勝利萬歲！」；一致表示堅決響應號召，緊跟毛主席偉大戰略部署勇奮前進！

【本報訊】港九工會聯合會昨（三）日下午八時，舉行擴大理事會議，熱烈歡呼中國共產黨第八屆擴大的第十二次中央委員會全會的勝利舉行和發表公報。與會的有工聯會屬下各工會的理事、代表和工友代表二百餘人。全體與會理事、代表懷着無限興奮，無限歡欣的心情，在會上無數次高呼：「堅決擁護八屆十二中全會決議！」「打倒叛徒、內奸、工賊劉少奇！」「毛主席的無產階級革命路線勝利萬歲！」「無產階級文化大革命的全面勝利萬歲！」「戰無不勝的毛澤東思想萬歲！」「偉大領袖毛主席萬歲！萬萬歲！」

會場上張掛着巨幅橫額：「熱烈歡呼中共八屆擴大十二中全會公報」，及其他有關的標語。會議氣氛異常熱烈。

會議由工聯會會長陳耀材主持，在他致開會詞之後，各工會理事和工友代表紛紛在會上發言。理事及工友代表發言反映了港九各業工人在公報發表之後的歡欣鼓舞的情緒，反映了港九各業工人一致擁護公報和決議的共同意志，理事和工友代表都表達了港九工人階級無限熱愛光榮的、正確的、偉大的中國共產黨，無限熱愛偉大領袖毛主席的深厚的無產階級感情。港九工人階級一定要響應公報的號召，努力學好用好毛澤東思想，進一步掀起活學活用毛澤東思想的群眾運動，充分放手發動群眾，奪取反英抗暴鬥爭的最後勝利。

工聯會理事長楊光在會上作了總結發言。楊光指出：「在無產階級文化大革命正在進一步奪取全面勝利的時刻，我們偉大的領袖毛主席親自召開和主持了中共八屆十二中全會，並作了極其重要的講話。會議發表的公報，正如大家所指出的，大長了革命人民的志氣，大滅了帝、修、反的威風，給全國億萬軍民指出了繼續前進的勝利方向。這次會議，對我國革命和世界人民的革命鬥爭，必將產生非常深遠的影響。」楊光說：「全會又決議在適當的時候召開中國共產黨的第九次全國代表大會，這是又一個特大的喜訊。香港工人階級熱烈歡迎『九大』的準備召開。」楊光最後說：「我們港九兩年多來文化大革命的偉大勝利，充分證明了毛澤東思想的無窮威力。」他說：「我們港九工人階級，在一年多的反英抗暴鬥爭中，也比過去任何時期更深刻地體會到：毛澤東思想是第一條！能夠讀毛主席的書，聽毛主席的話，照毛主席的指示辦事，就能夠在工作中、鬥爭中取得成績，取得勝利。」他號召港九工人階級繼續學好用好毛澤東思想，使毛澤東思想在全港工人、同胞中進一步廣泛深入傳播，用毛澤東思想指導一切工作和鬥爭，奪取反英抗暴鬥爭的最後勝利，在今後的愛國反帝鬥爭中取得更大的勝利，為支援世界革命人民的鬥爭作出應有的貢獻。

陳耀材會長在致開會詞時，全面地談到了對中共八屆十二中全會的體會。他說：「這次全會，正如公報所指出，是在國內、國際一片大好形勢下召開的。這是一次在以毛主席為首、林副主席為副的無產階級司令部領導下全黨空前團結的會議，是一次無產階級革命朝氣蓬勃的會議。我們港九工人階級對於中共八屆擴大十二中全會的勝利召開，感到無比興奮，無限歡欣。我們港九工人階級對全會發表的公報，表示一千個擁護，一萬個擁護！全會的勝利舉行，是毛主席無產階級革命路線的偉大勝利，是毛澤東思想的偉大勝利，是無產階級文化大革命的偉大勝利！戰無不勝的毛澤東思想萬歲！萬歲！萬萬歲！」

陳耀材說：「在全會上，批准了中央專案審查小組『關於叛徒、內奸、工賊劉少奇罪行的審查報告』，並且一致通過決議，把叛徒、內奸、工賊、罪惡累累的帝國主義、現代修正主義和國民黨反動派的走狗劉少奇永遠開除出黨，並撤銷其黨內外一切職務。這個決議，完全表達了中國七億人民共同的革命願望，是全國革命人民的共同要求。劉少奇這個黨內最大的一小撮走資派，長期埋藏在黨內，妄圖篡黨、篡國、篡軍，犯下了滔天罪行。在無產階級文化大革命中，黨和革命群眾把劉少奇的反革命面貌揭露出來，全國革命軍民，義憤填膺！我們港九工人階級堅決擁護全會的決議！決議是判決書，宣判了叛徒、內奸、工賊劉少奇及其同伙的徹底垮台。這是帝國主義、現代修正主義和國內外反動派妄圖在中國復辟資本主義罪惡陰謀的完全破產！」這時全場高呼：「堅決擁護八屆十二中全會的決議！」「打倒叛徒、內奸、工賊劉少奇！」

陳耀材繼續說：「全會的公報，是偉大的動員令，號召全國軍民緊跟偉大領袖毛主席的戰鬥號令，乘勝前進，奪取無產階級文化大革命的全面勝利！全國軍民，正在毛主席一系列最新指示的教導下，堅決執行『工人階級必須領導一切』的指示，全面進行鬥、批、改，把無產階級文化大革命進行到底！全國革命軍民，在毛主席『抓革命，促生產，促工作，促戰備』的偉大號召下，正在把我國的社會主義革命和社會主義建設推向新的飛躍。在帝、修、反內外交困、走投無路的情況下，我們無產階級的社會主義建設事業日益興旺。在全國的社會主義建設出現新的飛躍，也是對我們香港工人和愛國同胞反英抗暴鬥爭最有力的支持。」

陳耀材最後說：「我們香港工人階級一貫熱愛社會主義祖國，熱愛偉大領袖毛主席。八屆十二中全會的特大喜訊傳來，全港工人奔走相告，無限歡欣。在今後，一定要進一步開展活學活用毛澤東思想的群眾運動，辦好毛澤東思想學習班，緊跟毛主席的偉大戰略部署，為奪取反英抗暴鬥爭的最後勝利，為更好地開展愛國反帝鬥爭，為支援世界人民的革命運動，奮勇前進！」

新界同胞昨紛集會歡呼

【本報訊】新界上水、元朗、長洲各界同胞昨日分別集會，熱烈慶祝中共八屆擴大十二中全會公報的發表，歡呼毛澤東思想的偉大勝利！歡呼以毛主席為首、林副主席為副的無產階級司令部的偉大勝利！歡呼無產階級文化大革命的偉大勝利！

嘗慶戲院職工、南洋戲院職工、海陸豐同鄉聯誼會、荃灣牛屎井村公會、香港華人革新協會等，昨日分別舉行集會，熱烈慶祝中共八屆擴大十二中全會公報的發表，一致表示堅決擁護這個具有偉大歷史意義的公報。

工聯會昨舉行擴大理事會議熱烈歡呼中共八屆擴大十二中全會公報

中外商參加交易會 又有三百餘人赴穗

【本報訊】三天來，中外商人三百四十餘人陸續啟程前往廣州，參加交易會。

由本月一日至昨日為止，港九各行業人士赴穗參加交易會的有二百七十餘人，經濟行業達數十個。

同期經港赴穗參加交易會的各國商人有七十餘人，他們分別來自十六個國家和地區，其中包括日本、丹麥、挪威、加拿大、法國、瑞典、意大利、瑞士、伊朗、黎巴嫩、比利時、澳洲、奧地利、荷蘭、巴林、西德等。

城寨膠珠工場大火
街坊居民協助灌救
教師衝進火場救出女童受讚揚
錦田燒木屋八鄉兩處山林被焚

【本報訊】昨日上午十一時四十五分，九龍城寨老人街一間膠珠工場發生大火，焚燒一個半小時，除該工場焚毀外，在其樓上的另一間織造工場及其毗鄰的東頭村道的一部分住宅亦受波及。在大火中，有四名居民被救出火場，工場內被困的一名女孩只有一名十四歲女童受輕微灼傷。

起火處為老人街四十六號三樓，為一間沒有名字的膠珠工場。該處是一幢六層高樓宇，在該工場之上的四樓亦是一間織造工場。昨午在發生火警的膠珠工場內，有兩名工人在工作，由於膠珠製造與染色時必須以天那水作原料及媒介，當時不知如何，天那水突然發生爆炸，工場的玻璃窗亦震碎，並立即起火燃燒，即成災，火勢極為猛烈。四樓的織造工場亦被火焚燒。

當時濃煙滾滾，熊熊，樓梯旋被烟火封鎖，樓上居民逃不出，只有向上天台躲避；及後至十二時許，當消防人員趕到，才將四名被困的男女救出。

在發生大火時，附近居民守望相助，紛紛協助灌救。其中較為人讚揚的是愛國學校姓蘇的老師，在救火時，知悉該膠珠工場內被困着一名女孩，立即奮不顧身，冒着濃烟烈焰衝上樓梯，進入工場，抱出該名十四歲女孩。結果，該女孩只受輕微灼傷。這位老師的英勇行為，受到街坊的一致讚許。

至下午一時二十分左右，火勢始被撲滅。此次大火共焚燬老人街四十六號三、四樓的兩間工場，鄰座樓宇四十四號四樓及東頭村道十六、十八號三、四、五樓及天台俱受大火波及。

【本報訊】昨晚十一時廿五分，錦田吉慶圍退存學校附近，發生火警燒木屋。

該間存放棉絮的木屋被焚，災場面積約一五〇平方呎，無人受傷。

又訊，昨日新界八鄉尚有兩處山頭林地，發生火警，焚燬近兩千株松樹。

誰不人道，誰野蠻？
——斥德臣西報的謬論

特稿

德臣西報在去月卅一日那篇題為「現在就把他們釋放」的「社論」中，通篇謊言謬語，顛倒是非，肆意誣衊，對我國進行了惡毒的攻擊和詆毀，叫嚷什麼格雷受到「不人道待遇」；但是隻字不敢提及去年五月風暴以來，港英對我愛國新聞工作者和愛國同胞的法西斯迫害。

究竟是誰對誰進行了「野蠻的待遇」呢？我們的愛國新聞工作者只不過在事件發生的現場進行正常的採訪活動，只不過忠實地報道了港英迫害愛國同胞的真相，可是他們卻受到了港英殘酷的毒打，還被插贓嫁禍，羅織「莫須有罪名」，而被投入黑獄，連資產階級的所謂「新聞自由」的幌子都粉碎了。港英對我愛國新聞工作者進行的「不人道待遇」，德臣西報的這篇「社論」為什麼不提？港英對我數千名為了學習、宣傳毛澤東思想，為了維護民族尊嚴而進行反迫害鬥爭的愛國同胞，格殺打捕，殺害了近三十名烈士，難道就不是「野蠻的待遇」麼？港英這樣瘋狂地迫害我愛國同胞，這難道就是你們的「文明和道德」？愛國記者進行正常採訪報道，難道就是「煽動造反」？你們德臣西報的邏輯就是這樣嗎？

「不人道待遇」嗎？「野蠻的待遇」嗎？是的，這正是港英對我愛國新聞工作者和愛國同胞幹的法西斯行徑。我們被非法囚禁在獄中的戰友，在暗無天日的黑獄中，受盡酷刑，每天只能喝一點茶和冷開水，吃的是量少又餿的粥飯。從年近古稀的周金龍到十四、五歲的小學生劉英平，都受到同樣非法的折磨。而「一一·一」赤柱黑獄血案，以及報館被毒打到神經受損害等法西斯暴行，更是四海，盡人皆知的了。德臣西報為什麼不談港英如此這般的「道德和文明」呢？如果說……德臣西報把格雷「彌漫收到過一個小小的包裹」一事，作為受……的證明，那麼就更加荒謬可笑到極點。德臣西報應該曉得，在去年被紀錄的寒潮中，港英一直無理地拒絕紅十字會贈送的慰問品，我獄中戰友家屬要送衣物禦寒也被拒絕，任由他們受寒冷的折磨。

德臣西報替港英法西斯暴行開脫，存心為港英法西斯暴行開脫，誣衊我國和我愛國記者以及愛國同胞進行無恥的誣衊和詆毀；同時也證明了，港英對我愛國同胞進行的民族迫害，即使在資產階級的所謂「道德」、「文明」的範疇中，也是百分之百相違背的。只能說明港英不折不扣「是一個沒有任何道德和文明的名聲」的殖民主義者。事實是，資產階級的「國際行為準則」的，正是港英！

德臣西報若以為捏造幾句謊言，搬弄一通胡說，就可欺騙廣大同胞，那就完全打錯算盤了。這篇充滿胡言亂語的「謬論」，結果只有自暴醜陋，暴露了它的低能而又無恥的殖民主義者的頑固立場罷了！德臣西報不提記者的「人道待遇」也吧，既提起來，就得緊緊報。迄今我們還有十多名愛國新聞工作者和數百名愛國同胞仍被非法囚禁在黑獄裏，繼續受到「不人道待遇」，「野蠻的待遇」，以及「受到身體上和精神上的摧殘」。我們正告港英當局，他們必須立刻無條件釋放所有被捕的愛國同胞，否則，港英如再繼續這樣迫害他們，必然自食其果！

對照之下，是誰對誰進行「不人道待遇」，是誰受到「野蠻的待遇」，豈非十分明顯的麼？

這種種「不可否認的事實」，不僅證明了德臣西報……

·本報記者·

驟冷鋒今晚抵港
將帶來勁風及陣陣微雨

【本報訊】一股强烈冷鋒已南來，今晚可抵達本港，將帶來勁風和陣陣微雨。

本港天文台昨晚六時報告，一股冷鋒在本港之北二百哩上空南移，接近華南沿海，預測今天黃昏時分到達，將帶來强勁東北風和陣陣微雨。據廣東氣象台報告，廣東海面今晨起吹偏北五至六級强風。

天氣預報

多雲，初時溫和，轉晴朗，冷鋒今晚到達後，吹和緩至清新、强疾東北風，有陣陣微雨。

中學畢業生謀職難
老千乘機設檔行騙
不少青年男女為求出路受損失

【本報訊】數以萬計的中學畢業生繼續謀職之際，各種「職業介紹所」應時而生。據通訊社消息：港九市區出現一些「職業介紹所」，乃「老千」開設之「檔」，藉詞介紹職業行騙，不少急切求職的居民曾被騙而受損失。

最近，繼一間以航空公司為名設「介紹所」行騙少女案後，又有一宗嫌疑藉詞介紹職業騙財案被揭發，警方拘獲可疑男子一人。據悉，在港島灣市中區德輔道中一間著名商業大廈內設有一間「職業介紹所」，在本港與英倫方面分別登報宣稱「某某」為英國若干商行及大工廠之委託，在港代為物色所需要之人材，可介紹任何人士前往英倫工作。於去年九月與十月期間，有巴基斯坦籍青年五人，為求前往該所謂「職業介紹所」申請登記，其中四人，先後兩次由一名自認稱總經理、作大亨狀之中年男子接見，每人各繳交港幣一千元，即共計四千元，作為將來乘搭飛機前往目的地工作費用，雙方相約訂明於今年二月間即可啟程赴英。五名巴基斯坦籍青年屆期前往，發覺該「職業介紹所」已收去招牌，人去樓空，……

爬山跌下斜坡
一女子送醫院

【本報訊】昨日下午十二時三十分，大埔船灣白星頂處，一名二十歲女子，當與朋友爬山時，不慎跌下斜坡。後來在下午二時零七分被一架直升機救起，送往伊利沙伯醫院救治。

……警方接獲報告後，經過偵查，於日前跟蹤至北角拘獲一名可疑男子。

九龍城寨老人街昨天發生大火

一間膠珠工場被焚，另一工場及多處住宅亦遭波及，一小童受傷。圖為大火時情形。（本報讀者供稿）

與丈夫口角 婦人「企」服毒

【本報訊】昨日下午六時，元朗吳家圍卅×號有個女子梁×嬌（卅歲）與丈夫口角後，被發覺服食滴露，送院救治。

男子老婦 分別墮海

【本報訊】昨晚七時許，灣仔海旁佐敦道碼頭的「民輝號」小輪，航至途中突有男子墮海，幸獲救，由救傷車將他送往醫院。他姓李，四十八歲，住山谷道第五座六×五號。

【本報訊】六十八歲老婦阮玲生，昨日上午十一時，在九龍佐敦道碼頭海旁墮海，幸獲救送往醫院。

赤柱訓練營 四男童逃走

【本報訊】昨日下午二時三十分，赤柱訓練營有四名十六歲男童逃走，警方現正調查中。

一男子遇襲 胸背被刺傷

【本報訊】昨凌晨九時許，男子徐方（卅二歲）行經九龍馬頭圍道珠江戲院附近，突被人襲擊，胸背等部被刺傷，路人報警，將他送院留醫。

李鄭屋村兇殺案 一男子今將提堂

【本報訊】九龍李鄭屋村徙置區前晚發生的兇殺命案，昨晨警方拘捕一男子。此人名鄭瀾炳（譯音），卅六歲，將於今晨在九龍裁判署被控謀殺罪名。

九歲女童遭非禮 古稀老翁昨被捕

【本報訊】本月二日上午十一時，在觀塘月華街一座樓宇的地下，有一名九歲女童被非禮。有一名七十二歲老翁昨晚被捕，涉嫌與此事有關。他以五百元保釋出外候審。

慶祝1968年秋季中國出口商品交易會
國產加熱用電阻爐

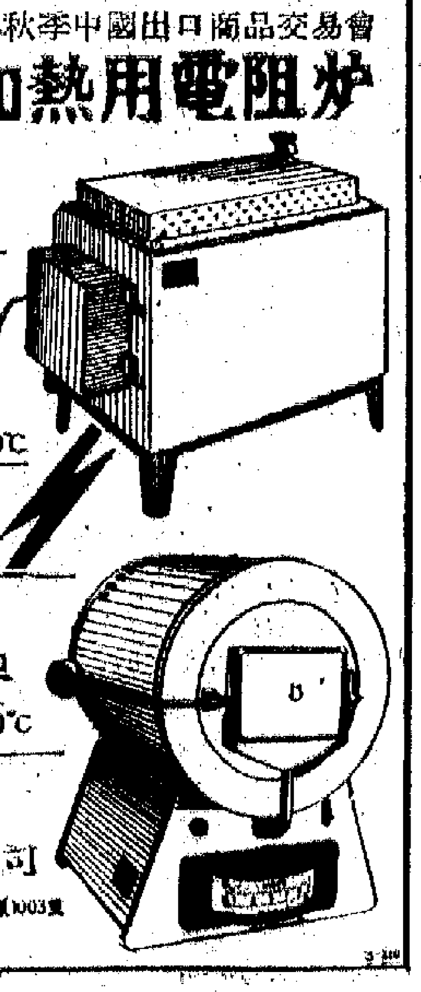

箱式
RJX-2-13
RJX-4-13 型
RJX-8-13
最高溫度1350℃

茂福式
RJM-1.8-10A
RJM-2.8-10A 型
最高溫度1000℃

經銷處：
鼎華儀器公司
香港德輔道中88號東亞銀行大廈1003號
電話：240483・242361

一等物質　一等價錢　按貨定值　誠實無欺

不貴低級劣茶　遐邇知名

香港 九龍 英記茶莊 一年一度大減價

十一月一號至七號止一連七天決不展期

各種名茶八折優待

桃源紅茶買二斤送一斤

原定價格不變　物質始終如一

香港總行大道中電話四四三八〇三　四四三八一一

香港：北角分行電話七〇九九五五　銅鑼灣分行電話七七三七五〇　灣仔分行電話七三二一二三

九龍：旺角分行電話八八八五一九　深水埗分行電話八五三三八七　油麻地分行電話八五三三八七　上海街分行電話八四三六一九

著名家藏藤菜味笠頭六安藤茶　補血暖胃　敬老佳品

經濟新穎　廣州老牌

始創茶葉不二價

創自前清光緒八年

港九各分行同時減價

中國出口商品交易會舉行晚會，歡迎港澳同胞。

回穗學習、參觀的香港職工在穗參加遊行，歡呼中共中央全會公報發表。

港九商業中心盜匪橫行
沙膽賊閃電劫錶行
衆目睽睽下揮舞利刀打破玻璃搶走名錶

【本報訊】九龍彌敦道四九九號的天文台錶行昨晚發生一宗閃電搶劫案，一名男子在衆目睽睽之下用鐵鎚打碎飾櫃玻璃，搶去四個共值二萬餘元的名貴金錶後逃去。

昨晚七時四十五分，有一名三十餘歲，身材高瘦，穿藍格仔恤衫、西褲，背着一個藍色旅行袋的男子，走近該錶行左邊一個存放名貴手錶的飾櫃旁，迅速自旅行袋中抽出一柄鐵鎚，向着飾櫃玻璃連揮兩下，嘭嘭兩聲，玻璃被擊穿一個大洞，該男子立即用右手搶去飾櫃內放着的五個勞力士鑽石金錶，左手則自旅行袋中拔出一柄三角尖刀指着錶行內的十多名職員及二十多名顧客喝道：「你哋不要走近，我有刀㗎！」當時店內職員、顧客及路人均不敢上前，唯有眼睜睜的看着該男子取去手錶。在匆忙間，其中一個價值一萬零三百元的名貴金錶跌在地下，該男子也不俯拾，齊着四個金錶，向尖沙咀方面逃跑，並轉入文明里橫街逃去。

在該男子轉身逃跑時，錶行內一名職員曾用一隻煙灰缸擲賊，但不中。及後職員追出時，已失去劫匪蹤跡。

據該行職員說，此四個金錶共值二萬餘元。他們表示該行開張至今不過四年，卻七次遭賊光顧，而此次是損失最大的一次。

另據警方昨晚九時二十四分消息：九龍彌敦道四九九號天文台錶行被一名男子搶去四個手錶，共值一千三百元。

宏記大廈巨竊案 錶行職員談經過

【本報訊】干諾道中宏記大廈十一樓一〇〇一號室華聯鐘錶行批發部前晨被爆竊，失去價值五十餘萬元的手錶和現款一案，哄動了中區一帶的寫字樓。

被竊的手錶爲瑞士「美力士」牌，共二萬二千多個，每個價值由十餘元至二百多元。另現款一萬零七百五十六元。總值是五十四萬七千三百五十元。

據該鐘錶行的職員說：這個批發部是去年三月才遷入宏記大廈的，時有保險四十萬元。

前晨九時，當職員回到辦公室的時候，見大木門被撬爛，而存置手錶的小貨倉木門又同樣被撬爛，檢查之下，發覺失去大批手錶，經理室鐵櫃內的現款亦不翼而飛，乃立即報警。

該錶行職員平常是在晚上七、八點鐘之後才離開辦公室的，他們懷疑竊匪是有計劃行動，竊匪可能事前便匿藏在大廈某些角落，直至晚上才動手撬門行竊。得手後，可能不是立即離去，而是等到翌晨有人出入大廈時才離去，因爲如果在晚上出入，需要簽字，日間出入則毋須簽字。

該大廈一名看更人說：大廈的規則是在晚上八時以後，任何人出入都要簽字。他本月一日晚曾逐層巡邏，並且曾扭過每層樓的廁所門。直至前晨七時許，他發覺華聯鐘錶行批發部的地上有木碎，於是想將門扭開，但卻扭不動，隨即報知大廈辦事處人員。

同時發覺失竊的一〇〇三號室王尚仁會計師樓，失物包括港幣三百元，加拿大幣四十元及美鈔十元。

又訊，昨晨一時，男子林大方（五十四歲）在九龍城衙西頭村第一街十三號二樓梯間，被賊截劫，失去一個銀包。

昨日下午六時，一名三十六歲男子洪茂宵，當行經海防道近樂道交界處時，有兩名男子從旁走出，其一用手緊箍其頸部，另一個則一拳打向他的面部，使他面部擦傷，接着搶去價值三百元的手錶後逃去。

小事引起打鬥 五人頭破血流

【本報訊】昨晚八時半，九龍城寨龍津路有五個人，因吃牛腩粉沾污衣服問題，發生打鬥。結果，個個頭破血流，都要入院敷藥。

他們是：郭×華，男，十七歲；郭×林，女，四十七歲；許××，男，十四歲；陳×滔，男，五十六歲；陳××，男，十三歲。

無理亂指國貨專車「阻街」
警察昨又毆捕司機
同業工人聞訊紛往警署促放人

【本報訊】港英當局昨又無理迫害國貨專車司機。昨日上午十一時許，一輛國貨專車駛經九龍城啓德道近衙前圍道處，港英警察無理指爲「阻街」。當貨車司機與之理論時，竟遭多名警察粗暴毆打，後被無理拘捕，更羅織莫須有罪名企圖進一步迫害。

該國貨專車爲噸半小型貨車。昨晨十時四十五分，司機工人將車駛至啓德道一處道旁，準備泊車的時候，有數名警察從早已停在道旁的一輛警車內走出，離前詔國貨專車「阻街」，要抄牌。當時，司機認爲貨車還未停泊，何來「阻街」？而且該處道旁過去亦經常有車輛停泊，從未受到干涉，只是今天突然不准停車，於是跟他們理論。不料態度橫蠻的港英警察根本不聽司機工人的理由，口出污言，及後更出手毆打司機，復把他無理拘捕。

在事件發生的時候，不少街坊及路過的汽車司機均十分不值港英警察橫蠻無理之所爲。下午十二時許，有數名司機工人聞訊後，到九龍城警署要求釋放被無理拘捕的國貨專車司機。但警署內的一名警察橫蠻無理地說「司機打差人」。至下午一時許，路過警署的工友在警署交涉，亦紛紛將車停在警署四周，下車察看。當獲悉事件眞相後，都同聲指責港英當局對司機的無理迫害，一致要求釋放被捕的司機。一時三十分，聚集在警署外四處街道旁的貨車達二十多輛。這時又有數名工人代表進入警署，面見一名西人高級警司，指出港英警察在處理普通的交通事件中不問情由，不講道理，運動手毆打司機及橫加拘捕誣告，這分明是有意的迫害。代表們要求在釋放司機工友之前，要保障其人身安全。被迫害的司機將於今天在北九龍裁判署被「提堂」。該業工人均密切注視此事件的發展。

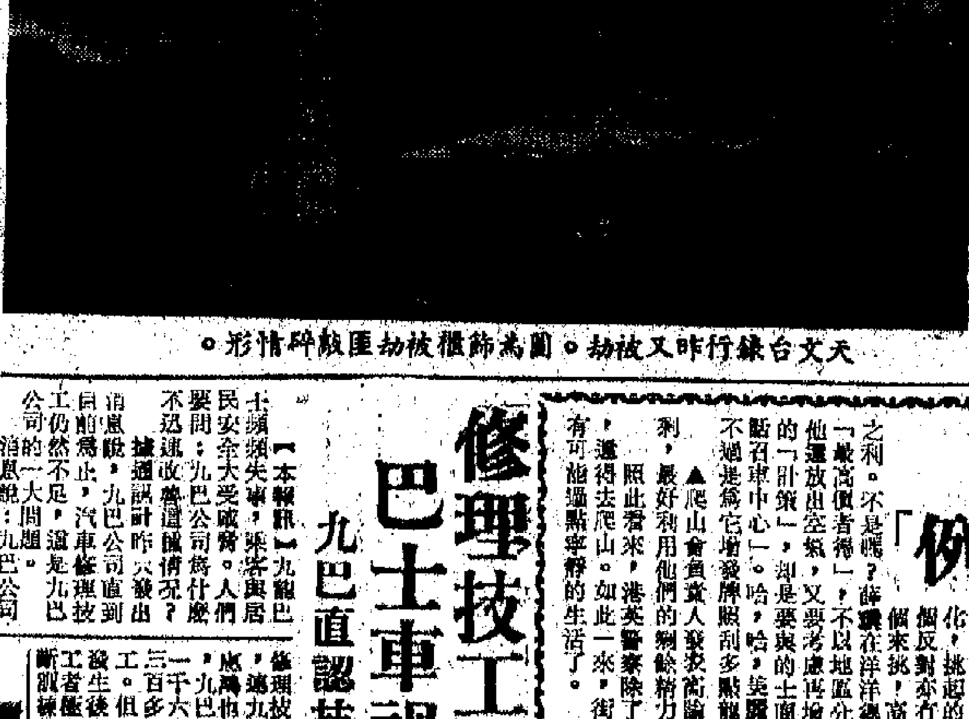

天文台錶行昨又被劫。圖爲飾櫃被劫匪敲碎情形。

貿易與旅遊 秋季號出版

【本報訊】一九六八年秋季號「貿易與旅遊」經已出版。這本中英對照的綜合性刊物，主要內容是介紹中國建設，文化動態，科技成就和名城勝地，並提供貿易與旅遊方面的可貴參考資料。

本期要目有「香港飛鴿」、「人民幣與發展貿易」、「人工合成胰島素」、「外國樂器在中國」、「一幅油畫的故事——毛主席去安源」等。封面是「胰島素分子結構模型」。全冊八十餘頁，柯式精印，每冊售價二元。

海陸豐同鄉聯誼會 昨迎兩位戰友歸來

【本報訊】海陸豐同鄉聯誼會於昨日集會，熱烈歡迎戰友林金與和梁晉光榮出獄歸來。

該會負責人在歡迎會上讚揚兩位戰友在黑獄中堅持學習毛澤東思想及敢於鬥爭，善於鬥爭的精神。會友們擁到戰友面前，向戰友致送了心愛的毛主席像章和紀念品。

兩位戰友是去年八月廿六日港英軍警第三次非法搜劫該會會所時，被綁架，投入黑獄的。

十日談
匪徒何其猖獗

治安不靖，劫竊頻仍，入秋以來，更加嚴重。中區宏記大廈十一樓一錶行前天便發生鉅竊案，被匪徒爆竊手錶二萬多隻，損失五十餘萬元，真是駭人聽聞，哄動中環一帶的寫字樓。

過去十天來，劫竊案無日無之。單是以見諸報章的比較大宗的劫竊案來說，就有十多宗。當中有收銀員在公厠遇劫，工廠看更人被打傷，情侶受劫復被刺傷，老婦在電梯被搜劫，洋行夾萬被鋸失敗，及沙田大圍村四戶同日失竊等。

更嚴重的是一批有組織的飛仔盜竊集團在柴灣徙置區於光天化日之下，公然撬門行竊。或見屋內只有婦孺，他們就持刀敲門，聲稱不開就撬門而入。或向婦孺下手，把貨物搬走一空。這批兇悍飛仔活動的範圍，就在柴灣附近，而且他們又食在柴灣，住在柴灣，偷竊、搶劫也在柴灣，港英警察爲什麼懵然不知？該區徙置大廈居民由於歹徒猖獗，治安不寧，入夜後很多都提心吊膽。他們指出：港英最近要居民加強冬防，可是自己卻不見採取什麼有效的措施。爲保障居民人身安全及財產，港英必須切實負起防盜責任。

尖沙咀旅遊區大廈住宅亦頻頻失竊。在大酒店附近的一間大廈十樓C座某號上月廿八晚被竊賊撬門而入，損失鑽石首飾共值四千元。該大廈十六樓D座某號在上月廿七晚亦被竊賊爆竊，損失財物數千元。事發後失主即搬家。早些時候，又是該大廈十樓D座某號，同樣被撬開大門偷走一千餘元。

匪徒行劫的詭計層出不窮。本月一日又發生一宗劫匪利用詭計行劫，其行動與美國特務片如出一轍。被劫的女子當時到跑馬地黃泥涌道五號對開處擬駕私家車離去，不料在較早時候，已被匪徒佈下陷阱，暗以一塊釘有鐵釘的木板放在其私家車前輪下，待她將車開動時，車輪輾過該釘板，輪胎當即被釘穿漏氣，她下車欲看個究竟，此時，一名年約卅歲的匪徒從路旁躥出，將她放在座位的手袋拿走，然後開動其預先停在附近的汽車逃去。

盜賊如此猖獗，肆無忌憚，究竟何所恃？報紙不斷登載搶劫的新聞，港英警察當局自己看了不知面紅？·本報記者·

修理技工缺 巴士車禍頻
九巴直認技工缺乏

【本報訊】九龍巴士頻頻失事，乘客與居民安全大受威脅。人們要問：九巴公司爲什麼不迅速改善這種情況？據通訊計昨天發出消息說，九巴公司直到目前爲止，汽車修理技工仍然不足，這是九巴公司的一大問題。九巴公司消息說：修理技工不足這個事實，應爲九巴公司直認不諱。他說，九巴公司修理部原有三千六百多人是汽車修理技工作，其中工。但自去年五月風暴發生後，修理部工友離職者甚多，現在雖然不斷訓練新人，但汽車修理技工仍缺得一百五十人，只及去年五月前之半數。

九巴發言人一方面承認修理技工不足的事實，但另一方面卻又強辯最近九巴頻頻失事的原因與修理部人手缺乏無關。這種說法無論如何不能使人相信，事實上，最近發生的那麼多巴士失事，其中不少是由於機件失靈所造成的。

對於九巴頻頻失事的情況，居民紛紛指出：要改善這種情況，必須要技術熟練、經驗豐富的細工友復工，解決這個問題。

九巴每次出事 都有一番「照例」

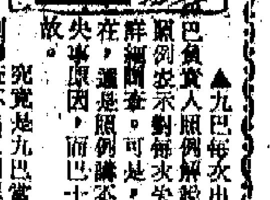

▲九巴每次出事，九巴負責人照例解說一番，照例表示對每次失事都有詳細調查。可是，直到現在，還是照例諉不出巴士失事原因，而巴士失事如故。究竟是九巴當局調查不出原因呢，還是不敢將原因公開？廣大居民有權利要打開這個悶葫蘆，要瞭解得真相。

發牌撈到粗嘢 薛璞胃口更大

▲港英交通事務處的胃口不小，最近搞了一筆無本生意，發發平安；只要簽發的士牌照，一剎那港六百多萬元。不過，刮成這筆錢，也花了不少腦筋，譬如二百多個牌，化整爲零，個別開戶出到點一槓，則係先把的士商人分化，挑起的士商人之間矛盾，個個反對亦有用，交通事務處則漁人得利，撈取漁翁之利。不是嗎？薛璞在洋洋得意地高談此次發牌「最高價者得」，不以地區分配的「計策」，又要考慮再增發一批牌照。這一回他還放出空氣，卻是要與的士商「合作」，設立「電話召車中心」。哈，哈，哈，美麗動聽的「計劃」，只不過是爲它增發牌照刮多點錢而已。

▲爬山會負責人發表高論曰：本港青年精力過剩，最好利用他們的剩餘精力爬山云云。

照此看來，港英警察除了要參加新潮舞會之外，還得去爬山。如此一來，街邊小販和貨車司機將有可能過點寧靜的生活了。

澳賽車期內 水翼船加班

【本報訊】澳門下週舉行大賽車，不少港客將前往觀看，遠東水翼船公司對本月十七、十八兩天之航期調整，以疏導來往澳門觀賽的旅客。該公司定十七日（星期日）由港開出的船期如下：上午七時半、八時半、十時半、十一時、十二時半、下午一時半、二時半、九時半。由澳開出：上午十時、十一時、十二時、下午二時半、三時半、四時半、五時、九時半、十時半。十八日（星期一）由港開出：上午八時半、十時半、十二時，下午二時、五時；由澳開出：上午十一時、十二時、下午三時、四時、五時。

澳門綠邨電台 今播另一小說

【本報訊】澳門綠邨電台每日下午三時四十分爲播送現代小說時間，先後播出「霧非」、「一窟鬼自記」、「空中小姐」、「我是一棵搖錢樹」等，深受聽眾歡迎。從今日開始，播送另一部現代小說：「一個隨的春天」，描述少男少女的不同遭遇。又，該台從今日起每逢星期一至星期五晚上九時四十分，播送連續廣播劇「梅華傳」。

中星國貨公司
開業二周年紀念隆重酬賓
2 大贈送
由十一月五日起至十二月五日止
地址：西灣盤正街　電話：457537

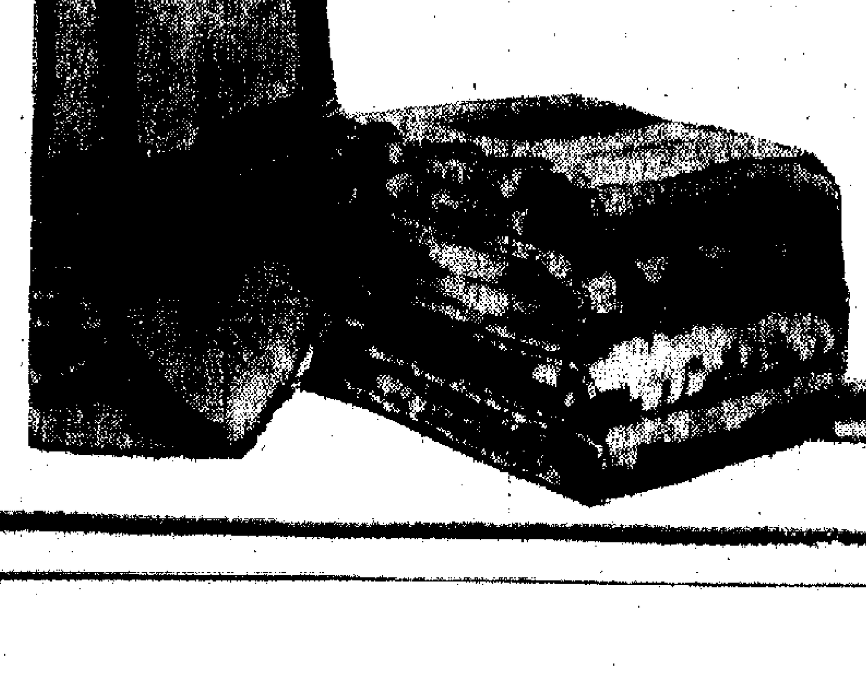

红灯天鹅牌毛毯
（純毛、人造毛、混紡）
織製緊密·絨面豐滿
輕暖保溫·圖案新穎

香港代理處：華潤公司
地址：香港中國銀行大廈
電話：235011

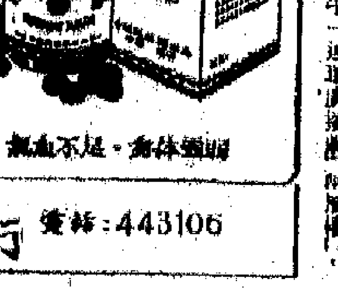

安神補腦片
經銷處：德盛行　電話：443106

英新緊縮措施 港貨亦受影響

緊縮信貸就打擊進口貨

【本報特稿】自本月一日子夜起，又一項緊縮經濟的新措施在英國開始生效，那就是對於分期付款信貸的管制進一步加緊，企圖限制國內消費物品的需求，以壓縮國內需求，說是這樣便可增加出口供應能力，從國內市場中抽調商品去擴大海外市場，有助於積極推動國際收支的改善云云。

新措施實行後受影響最大的是汽車業，分期付款購車應付的首期，被提高到車價的四成（原爲百分之卅三點三），其餘六成，才容許作分期攤付，像這樣的提高條件，相信有令許多購車人望而却步之概。其餘大多數的耐用消費品，一般原只需付首期兩成半者，現一律提高到付首期價款三分之一，即百分之卅三點三，分期繳付的期限，則從原來的卅個月縮短爲兩年。對於傢俬的分期付款，管制稍爲寬鬆，首期由原來的一成半提高至兩成，期限與一般者相同，亦係自原來的卅個月縮短爲兩年。如此加強限制之後，預計可壓縮國內消費約一億鎊。

續說新措施的續行也有其一段內幕新聞。兩星期之前，「國際貨幣基金會」派出的觀察小組，曾經偷偷到英國的財政經濟金融等一系列有關情況，這是自去年英鎊貶值，英國向「基金會」乞借十四億美元超額信貸以來，「基金會」派員觀察英國的第四次。英國既要求超額貸款，就有義務接受所謂「國際監督」，這實在是不得已而又無可奈何之舉。在這次觀察中，觀察人員認爲英國的貨幣供應量仍嫌太多，有進一步收縮信貸的必要，建議英格蘭銀行向美國聯邦儲備局學習，加強利用信貸的伸縮作爲調節國內經濟的武器，而英國財政部及英格蘭銀行對若觀點們早已竭盡全力，想再進一步限制信貸當屬貿易部長之事了。於是觀察人員便要貿易部長克羅斯蘭是否不如財政部長之肯合作，據說克羅斯蘭強調事，才匆忙搬出這一項緊縮國內消費的新措施來，馬上再把分期付款信貸的管制加緊一步。

其實在英國國內就有頗多人反對這項措施，先是一些「經濟學家」不贊成，認爲這是一種錯誤，真正的需要在於英格蘭銀行能對貸款供應量作適當的調節及管制，才是最直接和有效的辦法。[illegible]……

[illegible]

股價幾乎全面下跌

——英泥與九巴跌幅最大，中巴、電燈、電話、置地、牛奶、遮卡佛等跌幅均不小。

雨

上週股價，除南洋紗廠和南豐紡織兩種股票之外，所餘的幾乎全部下跌，其中跌幅最大的是英泥股，每份跌了六元二毫，股價跌近三成。其餘九巴跌一元四，中巴跌一元四，九電跌一元半，港燈跌一元三，電話跌一元二，置地跌四元半，牛奶跌三元二五，遮卡佛跌二元半等等，跌幅都很不小。不過，上週除一天例假，三天半共成交四千三百多萬元，數值依然是不小的。

上週股價的全面下跌，其實是前週市情狂熱形成的副效果。上週這裏已經提到，前週股市的狂熱只是一種強烈的炒風，由於市場中發生這股強烈的炒風，使[illegible]……

上月廿五日（即前週五），成交總值達一千八百九十三萬元，估過半數。直到上週一，全日成交一千二百多萬元，炒家沾山的數目仍估過半數。由前週幾的情況來說，炒家買多於賣，雖然到前週五炒家已經囤不少，但還沒有抛完，可是市價却仍比前週高[illegible]……

世界油籽產量估計今年增加

約比去年增百分之八

【本報訊】美國農業部本月一日發表的估計數字顯示，在今年八月一日開始的新年度內，世界棉籽總產量將會上至二千四百四十九萬短噸……[illegible]

日本產米量接近去年數

【本報訊】據日本糧林省（農林部）本月一日發表，日本今年的大米產量，將會達到共一千四百四十五萬噸，接近去年一千四百四十五萬噸的紀錄。

印尼抵制星商 港亦難獲好處

印尼主要土產已被美商控制

[illegible]……

國產水果成九百噸

[illegible]……

五種外匯 上週末調整

【本報訊】[illegible]……

泰調整進口稅

六類新稅率均提高

【曼谷一日航訊】泰國財政部於十月二十九日發佈一項新的法令，調整進口稅率……[illegible]

西歐黃金價 倫敦獨上漲

【本報訊】上週，倫敦的收市金價，每安士比十月三十一日的收市價上升了一角七分半美金。

西歐主要黃金市場，本月一日的收市價如下（括號內是十月三十一日的收市價，均以每安士計算）：

倫敦：三九．一七五美元（三九．〇〇美元）

蘇黎世：三九．一〇美元（三九．一五美元）

貝魯特：三九．〇〇美元（三九．五〇美元）

悉尼：三四．八三澳洲元（三五．〇〇澳洲元）。

第二批藥材行商人 將赴交易會談生意

雲南田七市價調整後反應良好

【本報訊】……[illegible]

金市一週

金市可能再起波瀾

——美國驅和，且傳大選後對黃金政策或改變，英國又受機械工人將罷工威脅，港市金價重，故有可能促使市道起較大變化。

一觀

上週，由於美帶「大選」前後，人們普遍……[illegible]

香港K金及歐洲純金價格表

	開市	收市	最高	最低	期貨去息	上海現收(兩)	歐洲純金開市	收市
週一	293.375	294.250	294.750	293.375	0.60	1,250		
週二	295.375	294.375	295.375	294.125	0.60	650	39.375	39.475
週三	休			市			39.600	39.500
週四	293.000	291.375	293.000	291.375	0.88	1,000	39.300	39.250
週五	289.500	289.625	290.375	288.500	0.87	2,330	39.200	39.000
週六	292.000	291.250	292.000	291.125	0.50	960	38.900	39.175

說明：（一）日期：由十月廿八日至十一月二日。（二）單位：港金以每十兩港元計，歐金（倫敦）以每安士美元計。（三）貨價：去息以每千兩港元計。

雙船口出入日明日今

今日入口船隻

船名		來往港口	停泊碼頭
曙星	STAR ALDEBARAN(晨早)	新加坡	A25
丹地	M.M. DANT(下午)	美國	
出雲丸	IZUMO MARU(下午)	新加坡	A2
東方明珠	ORIENTAL PEARL(上午七時)	美國	A27
士打麥哲倫	STRAAT MAGELHAEN(下午二時)	南非西非	A22
南非好事業	S.A. VENTURE(下午)	日本	A3
朝陽丸	ASATERU MARU(上午)	日本	A6
湯瑪斯馬士基	THOMAS MAERSK(下午)	馬尼拉	九龍倉橋
市鋒	PIONEER MART(中午)	紐約	北角橋
費蘭度伊華利	FERNANDOEVERETT(晨早)	曼谷	A33
亞美莉	AMELIA(上午)	新加坡	A26

今日出口船隻

船名		來往港口	停泊碼頭
大華山	TAI WAHSHAN(中午)	曼谷	A7
樂興	MONICA(中午)	西貢金邊	B16
富光丸	FUUKO MARU(下午)	馬尼拉	B5
海德	HALLDIS(下午)	日本	B17
利西非丸	RECIFE MARU(上午七時)	日本	
亞羅西	AROSIA(上午五時)	日本	九龍倉橋
菲律賓熊	PHIL. BEAR(晨早)	馬尼拉	A3
施維亞萊克	SYLVIA LYKES(下午)	檳加濟	A24
南非安時達	S.A. CONSTANTIA(下午四時)	日本	A5
安慶	ANKING(下午二時)	基隆	西環碼頭
邊雅文	BENARMIN(上午八時)	橫濱神戶	九龍倉橋
沙歌芙	SURCOUF(下午)	日本	北角橋
高古林	KERGUELEN(下午)	德班南非	A23
捷德那	GEDERA(下午)	日本美國	A34
愛瑪碧珙	EMMA BAKKE(午夜)	馬尼拉澳洲	A21
盛利馬士基	CECILIE MAERSK(下午)	曼谷	九龍倉橋

明日入口船隻

船名		來往港口	停泊碼頭
菲列濱	PHILIPPINES	舊金山	A
沙喇伯丸	CELEBES MARU	日本	B
芝大隆	TJITARUM	東非新加坡	A
美邦丸	MIKUNI MARU	日本	A
庫仙士汀	FRIESENSTEIN	歐洲	九龍倉橋
高拿拿	KOKANA	日本	A
羅哈士總統	P.PRES. ROXAS	馬尼拉	A
日本熊	JAPAN BEAR	馬尼拉	A1
佛列噸	FRIEDEN	黃埔	A5
協明丸	KYOMEI MARU	日本	B1
那域	NORWID	天津	A

明日出口船隻

船名		來往港口	停泊碼頭
汶萊第一	BRUNEI No.1	汶萊婆羅乃	油蔴地
婆羅洲之星	BINTANG BORNEO	汕頭	B7
第四十五義宗丸	GISO MARU No.45	新加坡	B8
朝陽丸	ASATERU MARU	曼谷	A6
曙星	STAR ALDEBARAN	日本	A25
費蘭度伊華利	FERNANDOEVERETT	日本舊金山	A33
出雲丸	IZUMO MARU	舊金山日本	A2
士打麥哲倫	STRAAT MAGELHAEN	日本	A22
比高	BAIKAL	橫濱	南丫
南非好事業	S.A. VENTURE	新加坡南非	A3
市鋒	PIONEER MART	舊金山檀香山	北角橋
鏡鋒	PIONEER CONTENDER	基隆美國	A4
丹地	M.M. DANT	日本星嘉坡	九龍倉橋
湯瑪斯馬士基	THOMAS MAERSK	基隆美國	九龍倉橋

輪船停泊表

船名		停泊碼頭
川龍	RIVER DRAGON	鰂魚涌
銀龍	SILVER DRAGON	B22
吉隆坡	KUALA LUMPUR	太古碼頭
沙佛地	SAFUDI	鰂魚涌
芬州	FERNSTATE	太古倉
先寶	SHIEN FOON	鰂魚涌
惠風	FORTUNE WIND	深水埗
南通文	NANI WARTABONE	油蔴地
鴻運	LUCKY TRADER	B38
天龍	HEAVEN DRAGON	B4
尼加拉	NEGARA	B6
	EJVEKINOT	B18
邊利地	BENLEDI	海面
坎培拉	CANBERRA	海面
夏樂地馬士基	CHARLOTTE MAERSK	海面
福興	FOO HSING	油蔴地
金灣	KING BAY	B15
寶德	PALADIN	油蔴地
威伯龍	WAIBALONG	B3
米查遮臣	MICHAEL JEBSEN	B11

明新海運株式會社 MEISHIN KAIUN KTISHA LTD. OSAKA JAPAN
M.S. GISO MARU No.45 第四十五義宗丸 十一月二日由日本抵港 十一月三日收貨 四日開行 往新加坡
總代理：海外聯合海運有限公司啓 電話：四三九五〇四 四四五六八九 四四五七〇九 中環德輔道大廈一二〇一一二室

K LINE
M.S. "DENMARK MARU" 丹麥丸 十一月六日裝貨 八日開行
往 Lourenco Marques, Beira, Lobito, Mombasa, Durban, Dar es Salaam, Zanzibar...
總代理：川崎（香港）有限公司 電話：二四四〇五一
華人代理：豐利行有限公司 電話：二三七三一六 二三三四九二

Kie Hock Shipping (H. K.) Co. Ltd.
東海輪 M.V. "TONG HAP" 預定十一月六日抵港，八日裝貨，九日開行 直達星加坡，巴生，獲坡
入口收貨人請即攜提單來敝公司辦理提貨手續，否則代存入倉，所有費用概由收貨人負責。
祺福船務（香港）有限公司 地址：中環畢打街十一號地下 電話：

Guan Guan Shipping Ltd. Hong Kong Branch
金鵬輪 M.V. "KING BAY" 即日卸貨泊B15浮泡 十一月五日收貨 六日開行 往星加坡
入口收貨人注意：請即攜提單來本公司辦理提貨手續，否則代存入倉，所有費用概由收貨人負責。
源源船務有限公司香港分公司啓 地址：德輔道西永基大廈 電話：四四九七三九 四四九七〇二

"S" LINE REGULAR SERVICE
M.S. "UNION BREMEN" 明達輪 十一月五日收貨 六日開行 直放亞庇、婆羅乃
總代理：海外聯合海運有限公司 電話：四三九五〇四 四五六八九 四五七〇九 中環德輔大廈一二〇一一二室

截郵時間

今日截郵（星期一）

中國大陸	下午六時
沖繩 上午十一時 台、日	中午
星、馬、泰、錫、沙巴、夏威夷、美國、中南北美	下午一時
西德、菲律賓	下午四時
伊朗、英、希臘	下午五時
澳洲、新西蘭、菲濟、巴、印、南朝鮮、汶萊、老撾、南越、緬、杜拜、荷、比、丹、挪、法、瑞士、瑞典、意、非、尼日利亞	下午六時

平郵

菲、澳洲（除西岸）	中午
南朝鮮	下午五時
葡萄牙、英	下午六時

明日截郵（星期二）

中國大陸	下午六時
印尼	上午十時
以色列、法、加、美、中南北美	上午十一時
台、日、柬、泰、星、馬、沙巴、瑞士	中午
埃、西德、伊拉克、亞丁、菲	下午一時
夏威夷 下午二時 菲律賓	下午五時
澳洲、新西蘭、新幾內亞、印、巴、巴林、科威特、約旦、黎巴嫩、塞浦路斯、蘇丹、荷、比、丹、挪、意、瑞典、尼日利亞、英、南越、南朝鮮、加、巴西	下午六時

火車時刻表

九龍開	到羅湖	羅湖開	到九龍
上午6時30	上午7時34	上午6時04	上午7時10
7時32	8時44	6時38	7時46
8時38	9時43	7時10	8時16
9時26	10時30	7時48	8時55
10時34	11時38	8時58	10時05
11時43	下午12時46	10時06	11時13
下午12時53	1時58	11時14	下午12時22
1時45	2時49	下午12時02	1時09
2時55	3時57	1時12	2時24
4時03	5時06	2時25	3時34
5時19	6時23	3時33	4時41
5時54	6時57	4時19	5時29
6時46	7時51	5時27	6時32
8時0	9時03	6時33	7時40
9時0	10時09	7時09	8時14
9時47	10時50	8時07	9時14
(A)10時30	11時33	9時19	10時25
(B)11時0	0時03		

附註：表內有（A）者在星期日及公眾假期停開，有（B）的只在星期六、日及公眾假期行走。

深圳開	到廣州	廣州開	到深圳
下午12時50	下午3時10	上午8時0	上午10時35
8時45	8時25	上午9時45	下午2時25

潮海雄風

梁羽生

第四回：苦酒又添豪傑淚 春波未逝故人情

[illegible]……

歌聲 光明

[illegible]……

郵市快鏡

[illegible]……

瀚海雄風

梁羽生

第四回：苦酒又添春恨淚 春波未逝故人情

石瓊替婦湘安置妥當之後，這才去見唐鳳。踏入廣場，只見唐鳳正在陪客人說話，李思南和孟明霞也都在座。那四個客人是飲馬川的蕭開山、鄒飛，呼韓林的秘龍和光潤的李屈。這四個人都是寨主或副寨主的身份。

唐鳳笑道：「石師哥，你擒了個窩吧？蓋姐姐已經將咱們撈了半大寄上山了。」石瓊一來因為有客人在座，二來他答應了楊婉保守秘密，不便細說此行的經過，當下含糊的說了幾句客套的說話，與李思南、孟明霞以及四位客人分別見過了禮。

唐鳳說道：「石師哥，你回來得正好。我約了十八家寨主，明日在咱們這兒聚會，共商抗敵大計。」石瓊這才知道這四位寨主是先期到達的。

蕭開山是唐自然生前的好友，似是有點傷形於色，說道：「唐姑娘，你可有邀請沙于周麼？」

唐鳳道：「他們父子早已經不是和咱們一條路上的人了，敢情伯伯還沒知道麼？」

蕭開山道：「我知道。不錯——」

唐鳳道：「不過怎麼？」

蕭開山道：「綠林中的朋友未必個個都識得，你的令尊去世之後，綠林中資望最高的就是沙于周了。據我們所知，他很有意於繼任綠林盟主，如今正在大肆活動。明日之會，你沒有請他，只怕他會從中破壞。」

唐鳳道：「我請他他也要從中破壞的，不如乾脆不請還好。但你以為他會如何破壞呢？」

蕭開山道：「我們都是願意擁戴姑娘繼承令尊之位的，但難保沒有一些人受了沙于周的恐嚇，不敢前來明會。來了的只怕也未必大家齊心。」

唐鳳說道：「我年輕識淺，綠林盟主之位，那是決計不敢當的。但當務之急並非推選綠林盟主，而是共商抗敵大計。沙于周是一定要想法破壞咱們這個集會的，這個我早估計在內。明日之會，十八家寨主來得多少就算多少。意見不同，就說到相商為止。枝節之爭，可以押後，只求大家同意要抵抗蒙古韃子的入侵就行。我相信大道理總是說得通的。」

蕭開山見唐鳳甚有決斷，大為欣慰，哈哈笑道：「真是有其父必有其女，賢姪女，不是我誇讚你，你的本領或許不及令尊，但這份見識，這份毅力，卻是一點不輸於令尊了。」

那句俗語本來是「有其父必有其子」，蕭開山把一個「子」字改為「女」字，唐鳳聽了，不覺黯然，心裏想道：「沙哥哥不肖，叔叔伯伯只怕也都是知道的了。」

（二三三）

博彩狗的故事

實在，丁月熱抓着「博彩」這「鋪頭」到處招股，而且招兵買馬，除了是到處樹敵，毫等，「上頭」早有情報。只由於丁月熱是死心塌地的奴才，「上頭」才給他顧面子，沒有當面說穿。可惜丁月熱纔以為一切全給瞞過了。

他為着有滿腦子美麗的幻想，準備一線「上頭」撲倒，說出自己困難的處境，「上頭」會好好地給他安排，替他擀結。

現在，才只三言兩語，他的幻想便破滅了。

他猜測犯罪的心情，離開「上頭」召見的地方。

他不知該到那兒去。他覺得到任何地方，人家都用敵視和藐視的眼色盯着他。

「我果真做錯了什麼？錯在那裏？」他向自己提出這樣的疑問。然後，他自己答覆：「不是我個人的錯呀！錯！錯！完全是『上頭』的錯！他們先不該作這樣的決定，後來卻又搖擺不定，既不堅決，也沒說明敵底的脈細，這究竟是什麼！他們是找錯對象了？不！他們成心利用我，把我放在砧上，拿我開刀，做犧牲品。說我可惜，其實可惜的該是『上頭』，該是那些擺官臉孔的傢伙，他們不過公務的力量，那……」

香江寶鑑 莫多聞

我成了犧牲品，是他們的替死鬼！丁月熱越想越有氣，卻是無可奈何。「總有一天，我要把全部脫木盡遍他們，一交權！他們不會放過我！」

他頭腦不是空空洞洞，而是堆滿着許多莫名其妙的問題。他甚至想到「咖啡拉箱」：「我離開香港，到加拿大去，怕甚我在那兒已經有了準備。」立刻，他就覺得這想法不切實際，是傻瓜的想頭。

「『上頭』不會放過我的。我還沒『死得徹底』，他們還不得和用我做擋箭牌。再說，遺兒只是個勤務的地方，還可以利用我的關係，我該擬作個來才是，我該給文賣中他們一點顏色，別讓他們『聯死』。」

今天，丁月熱就是抱着這樣的心情，在他亂中擾下去。他像一隻給膠着的蒼蠅，振翅掙扎，卻飛不起。

但是這蒼蠅振翅要揚起被撕裂了的翅膀，發出一聲聲微弱的嗡嗡，以示他的存在，還沒有被踐成肉醬而消失。

但人們說錯了丁月熱，都以為這個可鄙的傢伙，給由選取。人們說：「跟丁月熱一樣的奴才多的是，他們也像一隻蒼蠅，作振翅狀。其實，他們最終只能像這些廢物，跟『上頭』一起，被踐成爛泥！」（未完）

小說林

罪人

鄔文

三三 捨命

在這一個晚上，安娜對付莫德禮的態度，真有大將風度，憐酒自如，縱橫捭闔，使到莫德禮俯首就範，言聽計從。

「嫣的一嫣的確是把好手！」阿根對安娜也倍增讚賞，認為只要將她抓住，對自己有非常大的好處。

怎不是呢？她對莫德禮的態度，是若即若離，欲擒故縱，似假疑真，使莫德禮感到渾身舒泰，也從不表示太熱和親暱。莫德禮落到了安娜手上，就像一塊黏土，要將他捏圓就捏圓，壓扁就壓扁。

這一晚，莫德禮鑽得心癢難熬……

（二三三）

三四 大魚吃小魚

宛淑

那些痕的在香港時，地位不是以權威內籌人士自居，給殷舂林一捧，不免飄飄然，但說到緊要關頭，又不能不為自己退得點回台灣去混飯吃而留了一下，考慮是否該說出來。

精靈的殷春林這麼一保羅，正說中了他的心事，也不曾給他一粒定心丸，就弱得再過一下「內部機密」的繩，所以壓低嗓子，故作神秘的把頭湊近殷春林說：

「這裏頭文章可多哩，這應了那句大魚吃小魚的老話。」

「黑炭給人吞了？怎麼個吃法的。」

「台灣那個官場裏實行派鳳，你不是不知道的。照我看的，廣東人說的『劏刀削柄』，原該送給台灣才對。當初黑炭一去，太子對他還有興趣，幫上下令『照顧』。這『照顧』也只不過給他一些虛名罷了，說到錢就會傷感情。不過事實上官方卻使用權力給黑炭經濟週轉的便利。譬如說他那間公司第一次出現危機時，確是那邊些資金，借給他應付債務的。」

說到這裏，娃漿的寬嚴不容地問殷春林：「給我來杯酒好嗎！在台灣洋酒可不容易喝到，金門高粱也輪不到喝。」

殷春林吩咐傭人把他珍而藏之的FOV白蘭地拿出來敬客，一來是宗薇的事已經開罪了娃漿的，他犯不上再得罪他，既然開了口，讓他喝光一瓶，也不過幾十塊錢，其次也想多知道些台灣的內幕，心裏有個數。

大半杯洋酒下了肚，娃漿的精神給酒精提起來了。他接着說下去——

「這筆錢，當然是借貸性質，由官方經營的電影院名義貸，但那點錢，對既要拍片子開銷，又要維持魔大機構，經營想建片廠，出版老賠本的畫報，等於杯水車薪，無濟於事，幾個月發不出員工薪水的危機又出現，有些員工索性就告到官裏去，這一來，事情鬧開了，黑炭實在週轉不過來，只好宣佈暫時停止業務，遣散員工了。」

「其實這樣關上門應付……」

「黑炭也有他的難處呀，就這樣關掉，那些債還是揹在身上的嘛。他死心不息，幾想再闖出個局面來，就跟菲律賓一個華僑財團接上了頭，對方派人估計過他那些還沒有拍完的影片，和一廠的資產之後，就開出了價來，黑炭雖然心痛，也只有無奈何地答應了。」

「錢未到手，就先給扣掉以前官方借出來的那些；而且還弄了個什麼小組來經管。這才是真正廣東人所說的蛋家雞……」

「蛋家雞？什麼意思。」

對廣東話只能說幾句「早晨」、「食咗飯未」之類的殷春林，大惑不解地追問蛋家雞是什麼意思。娃漿的解道：

「廣東人管水上人家叫蛋家，那意思就是說水上人家養的雞，雖然四週都有水，可喝不到的。」

大老闆

親兄弟

舊旅

老黃笑嘻嘻，插出來說了一句：「我也算老闆，樣子倒像工人，是不是？」

「當然也是工人，」劉永興說，「也有人說你們是鏢販工人哩！」

「沒有這麼的。」劉少芬幾乎跪地說，「做了鏢販，就不是工人，不過你們這一行，也要用些力氣罷了。」

劉少芬很認真，要辯明這件事。但是大家對這一種知識，似乎並不關心，不覺得有什麼重要；見她面紅紅的，一點不肯含糊，那種熱心得着急的樣子，卻有些好玩，因此着實五分讚賞，五分好奇，故意撩撥她，好使她多說些話，讓大家聽聽。

劉少芬見大家好像老是不明白，真是有些急了，臉格外脹得紅，說：

「……現象和本質，一定要分辨清楚的。和我同住的同學，姊姊妹妹都是在原子粒收音機廠裏做工，走出來就像一個女學生，可是她們是不折不扣的工人，產業工人，出賣勞動力生活的。怎能看表面現象呢？……」

「那倒是的，」小謝說，「有些女工喜歡趕時髦。」

「受了資產階級的影響。」劉少芬又將他湖地說下去，「我的叔父，有一個同學，學化學的，畢業年，十幾年前，不過一架打字機，做進出口，現在是一家印染工廠的老闆。嘉大穿了工衣在工場裏轉來轉去，猶錯壞了，他慘得慘，就和一個工人一樣，抱身就轉，在有了幾千萬身家，還是這樣……」

「這人倒能幹，」劉永興說，「是不是虹光印染廠的老闆？」

「是呀！你也認識的？」劉少芬說。

「人是不認識，他的名氣大，很多人知道。」劉永興對大家說，「這人是這樣，你到他的工廠裏去，見了他那副樣子，簡直不知道他就是大老闆。據說，他現在有多少財產，連他自己也不清楚，只求一個約數。」劉永興又轉過頭來對小禎和陳瀚泉說，「有一次場裏就聽過他，他說約摸三四千萬；這是什麼道理？因為賬面上很不得準，賬面上許多機器都報銷了，可是仍舊和新的一樣，還在開動，所以自己也核不出個實數了。」

大家驚嘆起來，說這個孫先生，可算得是個大資本家了，難得他的身家有多少也說不清，像一個工人一樣。於是劉少芬又說：

「你們還不知道哩，孫先生一天工作十幾個小時，比工人還要忙，還要辛苦，吃穿也隨便，不懂得享受的，至今住一層祖來的樓，老婆上街買菜。」

（二七四）

都市快鏡

歌聲

光明

黃昏，西方泛現紅霞。工廠放工了，我吃完晚飯，外出街頭漫步，這是我十年如一日的生活習慣。漫步的時間約十五分鐘，我便又回到工廠的生產崗位，埋首幹活了。

這一天，火紅的落日餘暉，把「自鳴鐘」房屋的窗玻璃，映照得倍覺生光。一架簷篷車，在十字路口停了下來，幾名武裝警察，在警察引領下，似欲迅即跳落車廂。霎時，雄壯嘹亮的歌聲，在人如潮湧的鬧市裏掀起來了，行人也此起彼和，約歷五分鐘，警車被逼開走了。

人叢裏，一聲「嗬嗬」，不約而同哈哈大笑起來。這時，一位賣雪糕的小販自豪地說：「怕得要死，一首歌就把它們嚇跑了」。蘋果攤販接着道：「當然啦，我們人多力量大。」

「人所共知，我們逐獵人，長年累月過着牛馬不如的生活，還要『拉鬼』！」年逾花甲的老嫗菜販，憤憤不平道：「我在香港捱了幾十年，派了鬼也要拉！拉了不知幾十次。剛才若不是大家唱歌，此刻恐怕又企立在法庭裏了吧。……」

街市的行人，逐漸散去了。我興高采烈地回到廠裏，機聲隆隆，打斷不了我的思潮，這股思潮，在我的腦海中閃耀着新的一頁。我在想：一盤散沙般的小販團結起來了……多快！

新慣記

加拉度是星相家

去劉一五，只見加拉度打開皮箱，正在解衣服，一件件掛起，身上穿着一件綠色的長袍，企領、直身，胸前兩紐帶，睡袍不似睡袍，十足那些印度官員的上衣。於是我問他：加拉度先生有何吩咐？能知佢一開口就嚇壞我。加拉度講本地話，而且講得非常純正流利。加拉度曰：「叫你部長來，我有個問題講。」我一怔之餘，笑曰：「想不到加拉度先生本地話講得咁好。我地部長行開咗。加拉度先生有冇說話交帶得落？」加拉度曰：「要同部長講先得，不過，有幾點，你地界部長知，我，加拉度，是星相家，佢介紹生意界我，有五點士，一個五文，知道冇？」我忙曰：「知，知，多謝加拉度先生，等陣我通知部長。可此，加拉度先生同人睇相耶？」加拉度曰：「有……睇相，冇係睇田雞，睇水晶球，頂呱呱。」……

（五〇〇）

入口船期預告

船 名		開來港口	月 日	公 司
東京丸	TOKYO MARU	日本	11月6	日郵
幸洋丸	KOYO MARU	日本	11月6	泰山
聯順	LUEN SOON	婆羅洲	11月6	聯泰
天林丸	TENRIN MARU	日本	11月6	大倡
大倫路	TARANTEL	美國馬尼拉	11月6	多利順
聯達	UNION BRENDA	婆羅洲	11月6	海聯
亞馬拿	ASMARA	歐洲	11月6	寶隆
河內丸	KAWACHI MARU	新加坡	11月6	日郵
丹娜奧倫娜	DONA OURANIA	新加坡	11月6	大成
東美	EASTERN MAID	日本	11月6	渣甸
出口大使	EXPORT AMBASSADOR	美國基隆	11月6	和梯
芬摩爾	FERNMOOR	英國	11月6	多利順
北海丸	HOKKAI MARU	日本	11月6	大阪
檀香山丸	HONOLULU MARU	日本	11月6	大阪
加非路總統	PRES. GARFIELD	美國	11月6	總統
新生	SIAN YUNG	美國	11月6	港聯
遠洲	YUEN CHAU	高雄	11月6	太來
美上美	SUSANNE	曼谷	11月7	振盛行
崎島丸	SAKISHIMA MARU	大西洋岸	11月7	川崎
高士高	KAPITAN KOSKO	歐洲	11月7	天祥
芝納碧	TJIKAMPEK	東非新加坡	11月7	渣華
胡佛總統	PRES. HOOVER	美國	11月7	總統
力打維莎	NEDER WESER	新加坡	11月7	渣華
荷蘭士芝爽	HOLLANDS DREEF	上海	11月7	渣華
成海丸	SEIKAI MARU	日本	11月7	東方
光晴丸	KOSEI MARU	日本	11月7	東方
伊士桂連路	ESQUILINO	日本	11月7	天祥
倫娜馬士基	LUNA MAERSK	暹羅	11月7	捷成
靜岡丸	SHIZUOKA MARU	日本	11月7	日郵
普羅迪西路	PROTESILAUS	日本	11月7	太古
長光丸	CHOKO MARU	日本	11月7	大倡
第十一金生丸	KINSEI MARU No.11	日本	11月8	順豐
桑光丸	SOKO MARU	日本	11月8	大倡
印尼怡美利	TAMURAEVERETT	日本	11月8	福來
芝利旺	TJILIWONG	新港	11月8	渣華
麥利怡美利	MAKEVERETT	曼谷	11月8	福來
寶路西亞	BORUSSIA	歐洲	11月8	捷成
丹麥丸	DENMARK MARU	日本	11月8	川崎
施雲馬士基	SVEND MAERSK	波斯灣印度	11月8	捷成
會津丸	AIZU MARU	日本	11月8	日郵
大安美	DIOMED	英國	11月8	太古
法蘭西丸	FRANCE MARU	日本	11月8	偉經
高連芬士	GLENFINLAS	英國	11月8	渣甸
和泉丸	IZUMI MARU	日本	11月8	日郵
羅莎釗奧	ROSARIO	馬尼拉	11月8	偕昌
斯華士吉	SERVAASKERK	日本	11月8	渣華
猶洲	YOCHOW	日本	11月8	太古
萬達	VENDERS	曼谷	11月8	新興行
日幸丸	NIKKOU MARU	日本	11月8	東方
愛蓮馬士基	ELLEN MAERSK	日本	11月9	捷成
豐榮丸	HOUSEI MARU	日本	11月9	東方
明寶山丸	MEIHOHSAN MARU	日本	11月9	大阪
菲律賓郵	PHIL. MAIL	溫哥華	11月9	福來
加西亞總統	P.PRES. GARCIA	巴拿馬	11月9	英邦
先鋒	PIONEER MINX	紐約	11月9	美輪
大華士泰	TRAVESTEIN	日本	11月9	捷成
哥羅拉多	COLORADO	美國橫濱	11月9	渣甸
加利一號	BERDIKARI ONE	日本	11月10	新興行
查士頓馬士基	CHASTINE MAERSK	暹羅	11月10	捷成
海羅	HELIOS	新港	11月10	多利順
平戶	HIRADO	日本	11月10	太平
約瑟萊斯	JOSEPH LYKES	西貢	11月10	總統
拿特馬士基	KNUD MAERSK	日本	11月10	捷成
金龍丸	KINRYU MARU	日本	11月10	永興
高雄	KAOHSIUNG	基隆	11月10	利通

（左接入口船期預告）

芝本德	TJIPONDOK	日本	11月10	渣華
大高拿	TRICOLOR	歐洲	11月10	太平
三寶顏	ZAMBOANGA	英國	11月10	大工
多倫士	TORRENS	歐洲	11月10	太平
哲化臣總統	PRES. JEFFERSON	美國	11月10	總統
溫拿芝利	WONOGIRI	新加坡	11月11	渣華
岩代丸	IWASHIRO MARU	日本	11月11	日郵
智加	CHILKA	波斯灣印尼	11月11	[illegible]
東林	EASTERN RANGER	新加坡	11月11	渣甸
愛蓮碧奇	ELLEN BAKKE	暹羅	11月11	[illegible]
芬蘭	FERNBANK	美國	11月11	多利順
光榮二號	GLORY No.2	日本	11月11	大倡
金熊	GOLDEN BEAR	西貢	11月11	美邁
仙力士	JESENICE	中東新加坡	11月11	華林
馬德拉斯丸	MADRAS MARU	新加坡	11月11	大阪
加利賓	GARRYBANK	東南非曼谷	11月11	[illegible]
巴平冶	PAPENDRECHT	新加坡	11月11	日郵
保勿打士	PROMETHEUS	英國	11月11	蒼來
新武士	SAMOS	澳洲	11月11	[illegible]
天寶利	TENBURY	日本	11月11	日郵
裕蘇黑	USODIMARE	意大利	11月11	天祥
日啟丸	NIKKEI MARU	新加坡	11月11	中央
金靜丸	KANESHIZU MARU	日本	11月12	東方
豐山丸	HOUZAN MARU	日本	11月12	東方
美鋒	AMERICAN COURIER	紐約	11月12	美輪
雅麗密	ARAMAC	澳洲	11月12	[illegible]
邊古泉	BENCRUACHAN	英國	11月12	邊行
廣東	KWANGTUNG	新西蘭馬尼拉	11月12	太古
汎滿頓	PANDO HEAD	英國	11月12	[illegible]
必加素	PEGASO	意大利	11月12	海運
皮利甜士	PELEUS	英國	11月12	太古
麥堅利總統	PRES. MCKINLEY	美國	11月12	總統
適來	SCHIE LLOYD	歐洲	11月12	渣華
仙鷗士吉	SINOUTSKERK	歐洲	11月12	渣華
太原	TAIYUAN	澳洲基隆	11月12	太古
邊域璞	BENVRACKIE	高雄	11月13	邊行
捷多瑪	LJUTOMER	美國	11月13	夏利
赤城丸	AKAGI MARU	新加坡	11月14	日郵

出口船期預告

歐洲線

船 名		開往港口	月 日	公 司
那域	NORWID	歐洲	11月6	天祥
邊利地	BENLEDI	漢堡倫敦	11月6	渣行
伊士桂連路	ESQUILINO	意大利	11月7	天祥
普羅迪西路	PROTESILAUS	利物浦	11月8	太古
和泉丸	IZUMI MARU	黑海	11月9	日郵
靜岡丸	SHIZUOKA MARU	北歐	11月9	日郵
法蘭西丸	FRANCE MARU	歐洲	11月10	偉興
斯華士吉	SERVAASKERK	歐洲	11月10	渣華
大華士泰	TRAVESTEIN	歐洲	11月10	捷成
平島	HIRADO	歐洲	11月11	太平
古力治總統	PRES. COOLIDGE	馬賽	11月12	總統
適來	SCHIE LLOYD	歐洲	11月13	渣華
必加素	PEGASO	意大利	11月13	海運
皮利甜士	PELEUS	利物浦	11月15	太古
汎滿頓	PANDO HEAD	倫敦漢堡	11月16	渣行
邊域璞	BENVRACKIE	倫敦漢堡	11月16	邊行
亞宜陀	AYUTHIA	歐洲	11月17	寶隆
本島	HONDO	歐洲	11月17	太平
高連法洛	GLENFALLOCH	倫敦	11月21	渣甸
瑪芝安	MACHAON	利物浦	11月23	太古
邊連尼士	BENRINNES	倫敦漢堡	11月23	邊行
汎滿加	PANDO POINT	倫敦漢堡	11月23	渣行
安曼吉	OMMENKERK	歐洲	11月25	渣華
亞露西亞	AROSIA	歐洲	11月26	寶隆
沙寶士泰	SCHWABENSTEIN	歐洲	11月25	捷成
沙仙士泰	SACHSENSTEIN	歐洲	11月25	捷成

（左接出口船期預告）

東方皇后	ORIENTAL QUEEN	歐洲	11月25	德郵
邊吉連	BENKITLAN	利物浦歐洲	11月26	邊行
歐美亞士	EUMABUS	利物浦	11月30	太古
高連芬士	GLENFINLAS	倫敦歐洲	11月30	渣甸

印・巴・中東線

美邦丸	MIKUNI MARU	仰光加城	11月6	日郵
高連拿	KORANA	中東	11月7	華林
北海丸	HOKKAI MARU	仰光加城	11月7	大阪
遠洲	YUEN CHAU	科倫坡波斯灣	11月8	太來
平安丸	HEIAN MARU	卡拉奇波斯灣	11月10	日郵
岩代丸	IWASHIRO MARU	星東	11月12	日郵
拿特馬士基	KNUD MAERSK	波斯灣	11月12	捷成
路絲那	NOWSHERA	波斯灣	11月15	渣行
星貝拉	STAR BELLATRIX	卡拉奇波斯灣	11月18	福來
孟買丸	BOMBAY MARU	波斯灣	11月21	大阪
青葉山丸	AWOBASAN MARU	紅海	11月22	大阪
約翰怡美利	JOHNEVERETT	加城吉大港仰光	11月24	福來
多樂漢士基	TERUKHANSK	印度	11月24	莽士溝
星勇	STAR ANTARES	波斯灣	11月27	福來
萬利怡美利	MANOLOEVERETT	加城吉大港仰光	11月30	福來

東南亞線

協明丸	KYOMEI MARU	新加坡	11月6	中央
金馬	KING BAY	新加坡	11月6	渊源
沙喇伯丸	CELEBES MARU	曼谷	11月6	永泰
萬興	GOOD PHIL. ANCHORAGE	西貢	11月6	亞洲
大倫路	TARANTEL	曼谷	11月7	多利順
加非路總統	PRES.GARFIELD	西貢	11月7	總統
寶德	PALADIN	曼谷	11月7	亞非
聯達	UNION BRENDA	亞庇納閩乃	11月7	海聯
東京丸	TOKYO MARU	新加坡印尼	11月7	日郵
聯順	LUEN SOON	斗湖	11月8	聯泰
成海丸	SEIKAI MARU	新加坡巴生	11月8	東方
光晴丸	KOSEI MARU	新加坡巴生	11月8	東方
羅莎釗奧	ROSARIO	關島	11月9	偕昌
美上美	SUSANNE	曼谷	11月9	振盛行
印尼怡美利	TAMURAEVERETT	新加坡印尼	11月9	福來
長光丸	CHOKO MARU	馬尼拉	11月9	大倡
日幸丸	NIKKOU MARU	馬尼拉	11月10	東方
第十一金生丸	KINSEI MARU No.11	新加坡	11月10	順豐
桑光丸	SOKO MARU	海防	11月10	大倡
萬達	VENDERS	西伊里安	11月10	新興行
幸洋丸	KOYO MARU	新加坡	11月10	泰山
三寶顏	ZAMBOANGA	馬尼拉宿霧	11月10	大工
愛蓮馬士基	ELLEN MAERSK	印尼	11月10	捷成
豐榮丸	HOUSEI MARU	新加坡	11月10	東方
金龍丸	KINRYU MARU	新加坡巴生	11月11	永興
加利一號	BERDIKARI ONE	印尼	11月11	新興行
威伯隆	WAIBALONG	印尼	11月11	亞非
高雄	KAOHSIUNG	西貢	11月11	利通
光榮二號	GLORY No.2	馬尼拉	11月13	大倡
泗水丸	SURABAYA MARU	新加坡印尼	11月14	日郵
南域文	NANI WARTABONE	西伊里安	11月14	亞非
東美	EASTERN MAID	山打根斗湖	11月15	渣甸

上海・青島・天津線

芝大隆	TJITARUM	新港	11月7	渣華
婆羅洲	BORNEO	上海新港	11月15	渣華
伊柏達	E.PLATER	上海	11月21	天祥

基隆・釜山・日本線

尼嘉治	NEHAJ	日本	11月7	華林
河內丸	KAWACHI MARU	日本	11月7	日郵
快列頓	FRIEDEN	神戶橫濱	11月7	東方
芝納碧	TJIKAMPEK	日本	11月8	渣華
高士高	KAPITAN KOSKO	日本	11月9	天祥
麥利怡美利	MAKEVERETT	沖繩日本釜山	11月9	福來
高連芬士	GLENFINLAS	日本	11月10	渣甸
猶洲	YOCHOW	日本	11月10	太古
海羅	HELIOS	日本	11月11	多利順

（左接出口船期預告）

馬德拉斯丸	MADRAS MARU	日本	11月11	大阪
加利賓	GARRYBANK	日本	11月12	[illegible]
仙力士	JESENICE	日本	11月12	華林
仙鷗士吉	SINOUTSKERK	日本	11月13	渣華
智加	CHILKA	日本	11月13	[illegible]
裕蘇黑	USODIMARE	日本	11月13	天祥
維珍尼亞	VIRGINIA	日本	11月14	大阪
美佳	MEGUI	日本	11月14	新興行
邊古泉	BENCRUACHAN	橫濱神戶	11月14	邊行
東林	EASTERN RANGER	日本	11月14	渣甸
巴平冶	PAPENDRECHT	日本	11月15	日郵
赤城丸	AKAGI MARU	日本	11月15	日郵
仙力高士	SINEGORSK	日本	11月15	莽士溝
廣東	KWANGTUNG	高雄基隆	11月15	太古
大衛怡美利	HUGHEVERETT	沖繩日本釜山	11月16	福來
海興	MAI HING	日本	11月17	多利順

非洲線

檀香山丸	HONOLULU MARU	西南非	11月7	大阪
會津丸	AIZU MARU	南非	11月9	日郵
荷蘭士芝爽	HOLLANDS DREEF	西南非	11月9	渣華
芝利旺	TJILIWONG	東非	11月10	渣華
丹麥丸	DENMARK MARU	西南非	11月10	川崎
明寶山丸	MEIHOHSAN MARU	東非	11月10	大阪
芝本德	TJIPONDOK	東非	11月12	渣華
天寶利	TENBURY	東非	11月13	日郵
捷達	TSEDEK	西南非	11月16	新興行
約翰馬士基	JOHANNES MAERSK	西南非	11月17	捷成
士打甸雲文	STRAAT VAN DIEMEN	南非	11月20	渣華
東岳	EASTERN CAPE	南非	11月21	大阪
士打荷拔	STRAAT HOBART	南非	11月22	渣華

美洲線

赤城山丸	AKAGISAN MARU	加勒比海	11月6	大阪
東方明珠	ORIENTAL PEARL	加州	11月7	港聯
日本熊	JAPAN BEAR	加州	11月7	美輪
芬州	FERNSTATE	溫哥華加勒比海	11月7	多利順
羅哈士總統	P.PRES. ROXAS	美國	11月7	美邦
力打維莎	NEDER WESER	美國灣	11月7	渣華
出口大使	EXPORT AMBASSADOR	美國	11月7	和梯
胡佛總統	PRES. HOOVER	美國	11月8	總統
倫娜馬士基	LUNA MAERSK	美國	11月8	捷成
菲律賓郵	PHIL. MAIL	溫哥華	11月10	福來
先鋒	PIONEER MINX	美國	11月10	美輪
溫拿芝利	WONOGIRI	拉丁美洲加勒比海	11月11	渣華
哲化臣總統	PRES. JEFFERSON	三藩市紐約	11月11	總統
查士頓馬士基	CHASTINE MAERSK	美國	11月11	捷成
約瑟萊斯	JOSEPH LYKES	美國灣	11月11	總統
哥羅拉多	COLORADO	加州	11月11	渣甸
日啟丸	NIKKEI MARU	溫哥華	11月12	中央
愛蓮碧奇	ELLEN BAKKE	溫哥華	11月13	[illegible]
金熊	GOLDEN BEAR	加州	11月13	美輪
美鋒	AMERICAN COURIER	美國	11月13	美輪
麥堅利總統	PRES. MCKINLEY	加州	11月13	總統
力高	REGO	維省哈里法克斯	11月14	大阪
捷多瑪	LJUTOMER	溫哥華	11月14	夏利
天馬利	TEMERAIRE	美國	11月15	多利順
羅斯福總統	PRES. ROOSEVELT	紐約	11月16	總統
孟加拉郵	BENGAL MAIL	溫哥華	11月17	福來
芬崙	FERNCLIFF	溫哥華西雅圖	11月18	多利順
菲律賓熊	PHIL. BEAR	加州	11月18	美輪
華斯打夏	WORCESTERSHIRE	溫哥華	11月19	大阪
高基磡	KOHINUR	紐約費城	11月19	大阪

澳洲線

坎培拉	CANBERRA	悉尼墨爾本	11月6	渣行
雅麗密	ARAMAC	澳洲	11月14	渣行
新武士	SAMOS	澳洲	11月15	福來
太原	TAI YUAN	澳洲	11月16	太古
麗華碧琪	RAGNA BAKKE	西澳洲	11月18	渣行
芝萬宜	TJIWANGI	澳洲	11月20	渣華

魯迅詩新解

江天

無題①

血沃中原肥勁草，② 寒凝大地發春華。③
「英雄」多故謀夫病，④ 淚灑崇陵噪暮鴉。⑤

【注釋】①這首詩作於一九三二年一月二十三日。②沃：灌溉。中原：這裏中原泛指中國。勁草：「後漢書·王霸傳」：「疾風知勁草」。這裏指在艱苦環境中不屈不撓地堅持鬥爭的革命力量。③凝：凝固，凍結。華：同花，春華就是春花。④「英雄」：這裏是反語，用來指國民黨新軍閥。多故：多事。謀夫：指國民黨政客。⑤崇陵：高大的陵墓，這裏指南京中山陵。噪：吵吵嚷嚷，暮鴉暗指國民黨反動派的內部爭吵。

【講解】由於國民黨反動派的背叛和陳獨秀右傾機會主義的出賣，轟轟烈烈的第一次國內革命戰爭失敗了。蔣介石在南京建立了他的代表帝國主義和國內大地主、大資本家利益的獨裁政權。革命力量遭到了嚴重的摧殘。

在這中國革命的緊急關頭，我們偉大領袖毛主席領導了秋收起義，建立了井岡山革命根據地。星星之火，可以燎原，武裝鬥爭的烈火熊熊地燃燒起來了。正如毛主席所說的那樣：「中國共產黨和中國人民並沒有被嚇倒，被征服，被殺絕。他們從地下爬起來，揩乾淨身上的血跡，掩埋好同伴的屍首，他們又繼續戰鬥了。他們高舉起革命的大旗，舉行了武裝的抵抗，在中國的廣大區域內，組織了人民的政府，實行了土地制度的改革，創造了人民的軍隊——中國紅軍，保存了和發展了中國人民的革命力量。」到作者寫這首詩的時候，土地革命已取得了輝煌的勝利，在毛主席的英明指揮下，根據地人民發揮了人民戰爭的威力，已先後三次粉碎了國民黨反動派的軍事「圍剿」，更加壯大了革命隊伍。

在向革命根據地進行軍事「圍剿」的同時，國民黨反動派還在它的統治區域內進行了反革命的「文化圍剿」，用極其殘暴的法西斯手段，對革命文化和進步人民進行了血腥的鎮壓，造成了白色恐怖。但是，以魯迅爲代表的無產階級作家，仍然拿起筆，作刀槍，英勇不屈地同國民黨反動派作不妥協的鬥爭。

「血沃中原肥勁草，寒凝大地發春華。」這兩句詩用極大的藝術力量概括了當時革命力量在烈士的鮮血的灌溉下不斷發展壯大，革命文化在白色恐怖的嚴寒之下，像春花一樣充滿旺盛的生命力的情景，宣佈了國民黨反動派對革命事業進行武力鎮壓和「文化圍剿」的破產，表現出作者對流血犧牲的革命戰友的崇高讚美，對殘暴的反動統治的極端蔑視，以及對革命事業的美好前景滿懷希望的革命樂觀主義精神。

和革命力量的發展壯大形成強烈對照的，是反動陣營的矛盾重重。以蔣介石爲首的國民黨反動派表面上統一了反動營壘，但國民黨反動派內部各派系之間，仍然經常因分贓不均而發生衝突。一九三一年三月，蔣介石在南京扣留了反對他的國民黨政客胡漢民，胡的追隨者就聯絡了汪精衛、林森等人在廣州另組「國民政府」，後來狗打架的雙方暫時妥協，於一九三一年十二月召開了國民黨一中全會，經過一番大吵大嚷之後，成立了南京廣州兩方面合組的政府。但反動派內部爭權奪利的鬥爭並沒有由此而結束，蔣介石假惺惺地回奉化，胡漢民、汪精衛都推托有病，新上任的行政院長孫科束手無策，被迫倒台，只得虛情假意地在中山陵哭了一場。「『英雄』多故謀夫病，淚灑崇陵噪暮鴉」兩句，就是諷刺嘲笑國民黨反動派的這種勾心鬥角的醜劇。（十七）

今日英國狗富人窮

余以謙

正當英國經濟困難越加深，工黨政府一再呼籲人民勒緊褲帶，英國的窮人進一步忍受窮困的時候，英國的狗兒卻越來越富。

據最近倫敦新聞界披露消息，近年來英國富豪們死後遺囑將財富分給狗的數字有驚人的增長。最近數年來，平均每年將財富遺贈給狗的數字達二百萬鎊（四百八十萬美元）。

英國防止虐畜會成了這些財富的監管人。這個機構也是越來越富有。在英國常常有這樣的情事：一個富商或富孀死了，當親屬們披着黑紗，強抑悲戚聆聽律師宣讀死者的遺囑時，遺囑卻宣佈把絕大部分財產留給他的愛犬。親屬們大失所望，「悲泣」變成爭吵，要求重新處理死者財產，而只有那個防止虐畜會的「代表」滿面笑容。

最近倫敦一個民航機師的妻子死了。當他聽到妻子的遺囑，將生前全部私蓄二千一百鎊（五千〇四十美元）贈給她的愛犬後，當場跳了起來。他要求律師改變遺囑，否則告到法庭。理由是，他最近健康不佳，不能工作，需要一筆醫藥和生活費，而他的妻子卻將私蓄移交防止虐畜會保管，每月撥出十六鎊給愛犬作伙食。他說他可憐會在家中貧病交迫餓死，而那隻狗卻過着比一般英國人優裕的生活。他說那些錢有不少是他的勞力掙來的。

但是，他的要求遭到律師的拒絕，理由是必須尊重死者的意見。

英國防止虐畜會現在越來越忙於一項新的「業務」，就是替那些愛狗的人照管他們遺給愛犬的財富，替他們照料畜牲，直到牠們老死。甚至有些富翁還要求死後的墳墓、碑石都有所規定，請防止虐畜會照辦。所有這些事務，防止虐畜會當然是要收取服務費、手續費的。

除了將財富遺贈給狗以外，也有的富翁富孀的遺囑，將大批財富遺給貓。在倫敦南部，最近有一個老婦將全部遺產贈給她養的一羣鴿子。這種「生意」當然又是防止虐畜會承擔的了。

在西方資本主義國家社會，造成人與人之間冷漠無情，互不關心。有些人寧願將死後的財產送給狗貓、雀鳥，而對自己國家的窮苦人絲毫不關心。

在倫敦，有第一流專爲紳士貴婦的愛犬服務的狗百貨公司，狗美容室，狗旅店，狗托兒所。有第一流的獸醫，日夜二十四小時專爲名貴狗貓服務。

更荒謬的是，倫敦還有狗心理病專家。一個名叫加科·米頓的狗心理專家說：狗和人一樣也有種種的心理病態，牠們有時會情緒沮喪，心情不佳和挫折感，有時又過度緊張、興奮。此人爲富翁的愛犬作一次「心理分析」，代價是五十美元。他說，狗因爲在現代生活環境中，和人一樣慢慢染上心理不平衡，造成種種病態，爲了根治病態，須要從心理上治療才能除根。這位狗心理專家甚至說，狗也會因爲「失戀」而情緒「沮喪」，這時必須對牠伸出「援助之手」。

就在英國報紙上刊載這些狗的新聞的同時，人們又看到另一版顯著刊登的新聞如：威爾遜首相呼籲英國人民必須繼續勒緊褲帶；貿易大臣克羅斯蘭宣佈十一月一日起加強經濟緊縮措施；英國失業大軍十月中旬再度增長……達五十五萬餘人。把這兩方面的新聞一起來看，真使人對今日英國產生狗富人窮、人不如狗之感。

一知半解

美國物價扶搖直上

文經

美國的侵越政策加劇了它原已十分嚴重的通貨膨脹趨勢，從而使美國廣大平民本來就有限的購買力不斷削弱，生活更加艱難了。

一九六五年夏天，美國悍然把侵越戰爭大大「升級」。自從那時以來，美國直接用於侵越戰爭的預算開支，由一億多美元猛增到三百多億美元，實際的越南戰費開支，更是早在去年內便已達到每年四百億美元的數字。

這樣龐大的戰費開支，使美國陷入了日益嚴重的財政危機之中。在今年六月底結束的一九六七——六八財政年度內，美國聯邦政府財政赤字高達二百五十四億美元，創造了戰後歷年來的最高紀錄。

爲了彌補財政赤字，美國聯邦政府濫發公債，濫發鈔票，引起了國內空前嚴重的通貨膨脹。

據美國官方發表的數字，在截至今年四月爲止的一年內，美國聯邦政府增發的新公債，總值達二百億美元；在五月份一個月內，又增發新公債五十四億美元，使國債總和達到了三千五百二十九億美元的新高峯。

美國的通貨膨脹速度也十分驚人。一九六七年內，美國國內的通貨量比一年前增加了百分之六點五，總額達到了一千八百一十三億美元。今年上半年，美國國內通貨又增加了五十九億美元，相當於一九六六年全年增加數字的一點六倍多，這種增長速度是戰後所未見的。

通貨膨脹的直接後果，是物價上漲越來越猛烈。據美國勞工部發表的統計，美國消費品價格從一九六〇年到一九六五年底，平均每年上漲的幅度是百分之一點二，但是，從今年初至今年六月，上漲幅度已經達到年率百分之四點四。這個上漲幅度，已經幾乎相當於一九六五年以前幾年平均每年上漲幅度的四倍。

據「美國新聞與世界報道」雜誌透露，今年六、七兩個月，美國物價上漲幅度達到了年率百分之六，打破了一九五七年以來十一年來的最高紀錄。

而且，前面說的還只是近幾年來美國物價上漲的平均數字。實際情況比這嚴重得多。同平民生活關係最密切的食物、衣着及醫藥費用等，漲價特別猛烈。據「美國新聞與世界報道」透露，最近兩年來，美國的零售物價上漲幅度如下：牛油百分之十，橙子百分之二十九，男人成套服裝百分之六，呢絨裙子百分之八，公共汽車票價百分之九，醫院住院費百分之三十六，男人理髮費百分之十三，洗衣服費用百分之十五，電影票價百分之二十。

美國政府還不斷增加平民的捐稅負擔，並讓工人增加工資，美國廣大平民的生活更加不好過了。據「美國新聞與世界報道」說，由於美國物價上漲越來越猛烈，目前，在美國一個普通家庭中，即使丈夫當中學教員，妻子爲了節省家庭開支，自行縫製兒女的衣服，而且自己動手替丈夫和兒子剪頭髮，這個家庭還是不容易維持起碼的生活。

在物價飛漲和日益沉重的捐稅負擔的壓力之下，美國越來越多的家庭依靠借債過日子。「美國新聞與世界報道」說，今年七月份，美國人的分期付款債增加了近七十七億美元，比去年七月份增加了九億美元。據估計，現在平均每一個美國人負債五百一十二美元，而這還不包括他們所欠保險公司的保險費，和欠醫生、百貨商店和糧食雜貨店的債在內。

在美國政府和大財閥的壓榨下，美國的廣大平民的抵抗情緒已經動得很緊張了。美國政府和大財閥還要加緊向他們身上開刀，必然激起他們更加強烈的不滿和反抗。

大公園

熱風冷雨

水天濱

如此鬧劇

美國總統選舉進入白熱化，各候選人展開罵戰，互作人身攻擊，使人想起一幅潑婦罵街的圖景。

罪有應得

美國第三黨副總統候選人李梅發表好戰演說，使他任職的電子公司股票慘跌，被大老闆炒魷魚。大老闆並非厭戰，而是因爲此戰爭狂人不懂明一套、暗一套的手法，太過MC之故。

無法卸責

「九巴」承認人手不足，修車技工僅及以前半數，但強辯此非造成車禍的原因。然則造成車禍的原因，是有心殺害乎？

美國黑幕之二 約翰遜親信大貪污案

卅六、欺瞞天下的結尾

雷諾茲揭發的重要部分，經過人們的多方打擊，就失掉了信用。美國駐香港的官員說，林遜·約翰遜一九六一年到遠東旅行，大買東西，當時並沒有用掉折合十四萬多元港幣的美元，只不過把手邊上的三萬七千六百四十二元七角五分的錢用了出去。布萊克、佛斯蒂克以至於參議員加農等人也都說，雷諾茲證詞中所提到的，布萊克爲了拉攏北美航空公司的合同，而舉行大規模的宴會，也是不確實的。這些要人們，紛紛出來否認雷諾茲的話。牽涉到雷諾茲證詞裏面的人，一有機會，就對他進行抨擊。

至於那一些有利於雷諾茲的人證物證，卻都被隱藏起來，難見天日。一望即明的一件事，是應召女郎琳瑞·莫里遜這個人。佛斯蒂克在接受參議院質詢時，曾經提到這個女人和一些派對，但紀錄上卻不見蹤影。華盛頓有一個專門負責辦理離婚案件的私家偵探，名叫華斯特，他由於不斷在華盛頓上流社會中鑽營，曾經暗中將琳瑞的一段對話錄了音。他在一九六四年三月二日給參議員斯考特寫過一封信，說明根據這段錄音，可以揭發某一名參議員的「不可否認的活動」。事過幾個月，雷諾茲在證詞中也提到，琳瑞·莫里遜曾出席過某某派對。因此，雷諾茲證詞的是否可信，琳瑞·莫里遜乃是關鍵性人物。後來，據委員會方面的消息說，FBI曾經向她進行過調查，而她所說的話，並非不利於雷諾茲，那份報告便故意不提了。

另外還有一個引人注意的說法。鮑比·貝克案發之後，他的辦公室裏的全部文件，都由他的女秘書蔡洛兒·泰萊以私人物品爲名義，得到官方同意，組成巨帙而移走。如果這件事屬於真實，則鮑比·貝克的案件，從一開始就有人從中作了手腳。

鮑比·貝克案件的最後結果，形成了明暗的強烈對照。被告人鮑比·貝克高高興興逍遙法外，未受到任何傷害，離開華盛頓前往加里福尼亞，去經營他的幾百萬元資本的「爲你服務公司」；而揭發他的雷諾茲則飽受抨擊，連遭痛斥，最後不得不把他的保險生意賣掉大半，隱居起來。誰要想探望他，必須經過他的最親近的朋友，才能找到他的下落。在這一個強烈的對比中，腐敗社會所給予人的報酬，顯示得非常清楚：什麼眞實，什麼正義，都沒有用處，只有地位和權勢才能派上用場。鮑比·貝克有權有勢，高高在上；雷諾茲無權無勢，遠處下風。結果，鮑比·貝克得勝。

在許許多多不利的事實面前，鮑比·貝克得勝了。他之所以得勝，是因爲不容許他失敗。與他相對照的，則是語氣穩重的雷諾斯。這個人過去固然有污點，此次揭發的動機固然不明，但他所提出的物證，諸如被迫購買約翰遜的廣告播映時間等等，確是事實。與他形成對立面的乃是美國最有勢力的組織之一——參議院議事規則委員會。委員會故意進行片面調查，拒絕質詢參議員，拒絕調查應召女郎，對揭發案件的雷諾茲則加以痛斥，儘量替鮑比·貝克掩飾，然後宣告鮑比·貝克案件調查結束。這種非常手段，令人吃驚，其做法無非是將眞相完全密蓋起來。

調查開始的一年半以前，有一個雜誌登載了鮑比·貝克的老朋友的一段話。他說，「如果鮑比·貝克把所知道的事情全部說出來，則參議院（民主黨也好，共和黨也好）必然無法應付。」該雜誌當時還認爲，這一看法對於鮑比·貝克在參議院的重要性評價過高，而對參議院的力量評價過小。但是，最後的事實證明，有關鮑比·貝克的重要性的看法並沒有任何誇張，他所知道的事情實在具有潛在的爆炸力，這個腐敗社會是不能允許他將這些事情透露出來的。

美利堅合衆國的國會大廈依然聳立，塔尖衝天；靠近夜間時探照燈四射之下，大廈圓頂似乎非常莊嚴偉雄。然而，面對着它的白色外影，心情卻沒有像以前那樣感動，反而覺得它黃昏已過，夜幕即將降臨了。

（「約翰遜親信大貪污案」完）

庫克著

間諜片中的愛情

——談「諜海美人計」

(In Enemy Country)

子茜言

西窗影語

間諜片大都有政治立場的，因此，間諜片中的愛情，在處理上，也是有政治立場的。

編劇把愛情組織到間諜的情節中，除了爲了增加刺激，製造戲劇性之外，還可以利用愛情的結局，從側面來宣揚主題，發揮政治效果。

描寫同一個方面的男女間諜之間的戀愛，這之間，問題比較簡單，除非其中有一方是反間諜。如果描寫敵對雙方的男女間諜發生愛情，那麼，情節的戲劇性比較強，但所牽涉的問題也就多了。在一般情形下，這種愛情，事實上很難成全，除非有一方淪爲變節的投降者。

以前有一部利用間諜愛來作冷戰工具的間諜片，寫美蘇兩國的情報人員之間的戀愛，[illegible]的悲劇性，[illegible]，悲天憫人一番，宣揚反戰精神、虛無主義，與愛情至上主義。

這種處理愛情的手法，表面上是超越政治的，事實上，卻正是爲反動的政治服務，用愛情和溫情來模糊正義與非正義戰爭的界限，混淆敵我的關係。

這部「諜海美人計」，以第二次大戰爲背景，寫一個法國將軍的女兒，充當反間諜，取得德方情報局的一個高級人員的愛情與信任，和他結了婚，到了德國居住。在她的支持下，盟軍的工作人員，得以查出德軍的基地，加以炸燬，並盜得一枚魚雷回去研究。

這個女間諜，在建立了大功的同時，身份已經被丈夫知悉。她本來有機會逃回法國，但影片寫她與丈夫之間，有超越敵我關係的愛情，她丈夫曾經包庇她，她也對丈夫有超越敵我關係的感情，寧願從此廝守丈夫身畔。

這部影片，演員演技與攝製手法都非常平庸，結尾這段愛情，更是造作而幼稚。編導一廂情願，安排了這樣一個愛情至上主義的尾巴，無非用以沖淡反納粹的戰爭意義。

關於防火的聯想

歐陽丸

早幾天從報紙上看到一些火警數字的統計。據說一天之內就有七十五宗之多。其中包括所謂四十五宗，「新界」佔三十宗。港英消防事務處爲此提出三項防火措施，希望居民加以注意。看到這項「勸導」，不禁聯想翩翩，覺得火警雖然可以防，但總是防不勝防，這究竟是什麼道理？同時港英常常大聲疾呼防盜、防竊，但事實也是越防越不勝防。比如防搶吧，至今仍然[illegible]飛，幾乎有如水銀瀉地，無孔不入。又比如防盜吧，大廈電梯之內居然有人光天化日「做世界」，至於做世界而出動貨車搶貨的，就更是事實勝於雄辯，直是無可懷疑的了。那麼，這是不是防得不夠的結果？在此時此地來說，我覺得「防」的本身就是一種最保守的消極方法。這等於防飛反黑組，儘管他們似乎很落力去大搞什麼架步。但是對待製造色情墮落的細菌溫床，卻是採取鼓勵和支持的態度，結果今天這裏迴回墜入陷阱的少女若干名，但是明天卻有更多無知的被威迫利誘的少女作爲「生力軍」，填充了這筆「損失」。

本來盡人皆知這是消極的方法，但有關方面對這些仍然樂此不疲地繼續做着，他們常常通過「政府」拍攝的電影短片告訴人們火警是怎樣怎樣發生的，又通過宣傳招貼畫，在大街橫巷張貼開來，好像告訴人家說：喏，舉個例吸煙法，就等如是慢性自殺啦……諸如此類。五花八門，現在又配合着文字的藝術，說得有聲有色，多姿多采的感覺。這一連串的所謂「示民有常」，好像是很關心「民隱」「民困」的樣子。

對這些問題我想過很多，有時覺得還不錯，但有時又覺得不對頭，不對頭的地方在那兒？一時之間又不能簡括扼要的說出來，因此苦惱得很。後來和一位工人接觸，在談話中，他說分析問題要用階級觀點。聽了這句話，我猛然一醒：對，應該遵循偉大領袖毛主席的教導去分析問題。如今我發覺爲什麼宣傳得那麼起勁的事情，相反卻得不到積極有效的結果。

這是有人在耍弄手法，因爲明說支持[illegible]，未免太不成體統了，如果來一個假反對眞支持，既不暴露又能過關，這算盤打得多如意啊！有了假面具掩護，他們就可以堂而皇之地說：我勸你們不要慢性自殺，你們不聽，那不能怪我，我沒有言在先呀！我叫你們小心火燭，真是苦口婆心的啦，如果燒了，那是咎由自取，怨天好了，不必「尤人」啊！這一招是什麼？這明明是偷龍轉鳳，金蟬脫殼！

無論是眞也好，假也好，蛻殼也好，目的就是推卸責任，甩掉關係而已。對於這一點，我們倒是要防一防的啊！

鍋爐的類型

陳永鑑

我國工業的成就，同鍋爐的生產技術成就也是分不開的。在這裏，不妨就目前常用的一些中小型鍋爐的類型，簡單地談談。

火筒式鍋爐是目前常用的鍋爐中比較簡單和普通的一種。因爲在工業的實際用途上面，有橫放的和豎立式的兩種，所以又分成臥式火筒鍋爐和立式火筒鍋爐兩類。其中臥式火筒鍋爐最常用的，有科尼士式鍋爐和蘭開夏式鍋爐兩款。它們的構造基本上相同，主要的區別是前者在爐殼內只有一個火筒，而後者卻在爐殼裏面裝有兩個火筒。最近，我國工人還根據這些設計原理，創製了達到國際先進水平的、具有中國風格的臥式內燃三回程鍋爐。

火筒式鍋爐的主要構件，就是爐殼和火筒兩個部分，爐殼把火筒圍了起來，火筒則泡浸在爐殼內部的水中間，利用火筒的熱力，而把爐殼裏的水加熱。

火管式鍋爐，它的設計是從火筒式鍋爐演進而來的。它用許多根火管代替了爐殼中的火筒，使爐水裏水液的受熱面增加了很多。這種火管式鍋爐的類型，通常又可分爲很多種。但是總的來說，也是臥式火管鍋爐和立式火管鍋爐兩大類。近年來，由於發現臥式火管鍋爐，還存在不少缺點，所以沒有被廣泛地採用。常用的還是立式豎火管鍋爐和立式橫火管鍋爐兩種。所謂立式豎火管鍋爐，也分成管沉沒式和管全長式兩款，它們的主要構造基本上相同，其中的區別只在於管沉沒式鍋爐的火管，完全沉沒在爐殼的水液中。而管全長式火管鍋爐的火管，則只有一部分沉沒在水中，另一部分卻在蒸汽的空間裏，以便再行加熱蒸汽。至於立式橫火管鍋爐，又叫做考克蘭式鍋爐。它的缺點是：汽鍋低，不容易消除鍋爐中的水垢，而且檢查工作又有困難，而且在管子接口的地方，時常會漏水。

混合式鍋爐，是火筒式鍋爐和火管式鍋爐組合而成的一種鍋爐，也就是在同一個爐殼中，既有火筒，又有火管的鍋爐。混合式鍋爐的主要用途，是在交通運輸和公用事業等方面，目前最常用的混合式鍋爐只有兩種，就是機車混合式鍋爐和船舶混合式鍋爐。

「顧客永遠是對的」？

廣東先生

偶然，發現一部小說，是一部打從青少年時代起就看了不知多少遍的小說。某年搬家，爲了清除舊料，這一部東西給「收買佬」拿去了。事隔多年，如今重見，彷如舊雨重逢。不過從前是一套十二本，現在看到的是薄薄的一套二十四本。「書商」變花樣，翻版重印，一套開二，是老把戲，不足爲奇。隨手拿來，翻了一下，大字化小，印刷模糊，「桃花」依舊，面目全非。心想，買下來，貪便宜一點，也有意思；反正這一類的書坊，開價不會太貴，便宜總歸是自己的。正想開口，不料老闆早就打雀咁眼，把我從頭到腳，睇個清楚；愛理不理的樣子，朝我「瞄」了一句：「喂！你係買書還是混吉呀？」給他無端端的這嘲諷，搞得有點莫名其妙，不禁心頭火滾；好在上一天晚上飲過了咸魚豆腐菜乾湯，還不致於當堂爆火。當下沉住氣問：「多少錢？」「每本一元二角，整套廿四本，廿八個八，不二價，有零賣。」「舊書也值得呢個價錢嗎？」事實上，書面很舊，內頁也有摺紋，說不定是曾經出租過的多少手貨。「買舊書，請去隔鄰，呢度冇交易。」老闆施展「擒拿手」，不知怎地，手上的書，驟然易手。此人實在不像個做生意的，多啖無益，只好恨恨然而去之。那知老闆隨後又「贈」了一句：「睇你個樣，唔慌有心幫襯嘅！」我懷疑此人吞下了火藥。

和電影倒敘故事一般，腦子裏回憶起一段二三十年前的往事：那年秋末，準備換季，路過深水埗一間故衣舖，睇中了一套灰絨西裝，開口價是三十元整。我說：「叫價，點值得咁多？十八蚊得唔得？」掌櫃的翻的打量一番：「[illegible]？嘗你個頭！」不待我還價，倏地施展了一記「空手入白刃」，把我手上的一套西裝，連衣帶架，爽硬奪了過去。往事留給我的印象，十分深刻；加上新的刺激，倒覺啼笑皆非！「顧客永遠是對的。」這一句老話，屁屁騙了我好幾十年。

江湖「歌王」與賣膏藥

金建

樂藝

談起音樂與宣傳，倒使人聯想起另一些事情。

音樂看來是不必要大做宣傳的，可是香港是商業社會，音樂是商品之一，搞點宣傳殊不奇，要沒有宣傳，音樂就和聽衆連不起來了。這是資本主義社會特有的現象，是從古如斯。比方貝多芬早期以「神童」姿態出現，也是靠宣傳捧出來的。

不過人們希望宣傳做得正正當當，不要太肉麻就是。通常這裏的情況，要收學生了，在報上登個廣告；要開音樂會了，就印個海報，發個消息。如果不宣傳過甚，還是非常正常的。

不過，這種方法太正道了。於是，有人在此而外就央人搞點「評論」「介紹」，製造輿論，在報上寫特稿，寫訪問記，登照片。登照片也罷，只要不吹牛，不離譜，有真本領的，爲了廣招徠，收學生，開個音樂會，帶頭搞個合唱團，只要不放毒，有真材實學，那還是可以容忍的。往往宣傳要比紙上功夫來得老實一些。然而到底有一句：問題不在乎做宣傳，在乎對音樂和音樂愛好者的態度。在此間做宣傳的，有個自稱「歌王」的過氣男高音。

此人於前年二月從外地來香港，搞了中場音樂會，大放其毒，在會上大唱反動歌曲「我的家在廣州」，又自作自唱了什麼「×××是我的第二故鄉」，以投奔美國爲榮，實在令人齒冷。最妙的是這個中場音樂會的宣傳噱頭，重點竟是：××歌王把他稱爲「代子」。

前三個月左右，他不再住在「第二故鄉」，而又到這裏住下來，收學生糊活了。可是仍然大搞其吹噓宣傳的廣告伎倆：左一句台灣，右一句台灣，吹噓他去年給台灣撓出了四十點經驗，然後又向香港撓出了十五點辦法。自我吹牛要在此地短期內，「訓練出一些將來揚名世界」的歌唱家」，擺然是個音樂救世主的面孔。儼然光頭白宣，打擊別人，抬高自己。

可是最妙的是：在捧光頭之餘，卻又透露了一些眞話。比方說：「台灣歌唱家的造詣，比香港最少落後十五年」；「中國（？）的歌唱藝樂已陷入淪落腐敗」；台灣的「作曲家、樂樂、歌唱家與聽衆們的欣賞力，仍有一段距離」……這一些，對將光頭究竟是「贈興」還是「掃興」？江湖伎倆有所謂「開花結子」，以上「掉頭」可謂「開花」，而到「結子」的時候，則自然是：「有興趣研究者，可到「××道××號×樓」，電話：××××××」。目的仍不過是在收學生。

可是，這不也令人爲之齒冷乎？

蓖麻蠶落戶北方

學文

飼養蓖麻蠶是一項用力小、經濟價值大的家庭副業生產。但過去蓖麻蠶只能在熱帶的南方大量飼養，在氣溫較低的北方能否安家落戶，一直爲人們所爭論。最近，河北省承德蠶桑研究所助理技術員劉廷印培育成功了蓖麻蠶休眠越冬新品種，解決了這個國內外一直沒有解決的難題。

蓖麻蠶不休眠的習性是在熱帶形成的。要使它改變原來的習性，讓它休眠越冬，適合在溫帶生活並不是一件容易的事情。一九六一年，劉廷印和幾個到研究所實習的大學生，開始搞蓖麻蠶休眠越冬試驗。經過三年的研究，一萬多個蠶種做試驗，結果，蠶雖然熬過了冬天，可是大多數卻失去了繁殖能力，頭一年只出了五百多條小蠶，第二年更減少到七十二條。試驗遭到失敗。

劉廷印總結了失敗的經驗，知道一個人關在實驗室裏埋頭在書堆裏，是搞不出什麼名堂來的。於是他決心把工作地點由實驗室搬到蠶室，與工人同勞動，同商量，同試驗。於是，他從採桑、餵蠶到上簇、結繭，不斷總結，老老實實地從實踐中探索經驗，春蠶秋蠶，夜以繼日地邊幹、邊學、邊總結。他仔細地觀察蠶的習性，研究蓖麻蠶的現狀和歷史，還親自跑到鄰近的生產隊去訪問老農，虛心地請教群衆，學習他們豐富的經驗。終於，他找到了蓖麻蠶休眠越冬的辦法：通過人工給蓖麻蠶創造秋天的環境，[illegible]，進行連代低溫馴化，從幼蟲開始就培養休眠性。這樣用較短的時間，促使蓖麻蠶發生變異，不但能夠休眠越冬，而且可以保持正常的繁殖能力。

現在蓖麻蠶已能夠在氣溫較低的北方安家落戶了。目前，中國已經有二十六個省、市、自治區的許多科學研究單位，從承德蠶桑研究所引去這種新品種，向廣大農村普及推廣。蓖麻蠶休眠越冬的試驗成功，爲發展中國蓖麻蠶生產開闢了廣闊的前景。

大公報分類廣告 電話：七二六九八〇
每個位港幣一元（每個位共六行，每行可排十個六號字）

聲明

遺失聲明
茲遺失北角集友銀行存摺及定期存單[illegible]，茲特聲明作廢。

遺失聲明
本堂遺失[illegible]存摺一份，除已向[illegible]聲明掛失外，特此聲明作廢。
潘仲藥堂 一九六八年十一月二日

普慶：富貴花開艷陽 ／ 鎖春的新娘
珠江：人鬼恩仇 ／ 楊八妹招親
南華：花染狀元紅
南洋：黃飛虎反五關 ／ 一年一度燕來歸 ／ 猩猩王大鬧天宮
高陞：碧落紅塵
沙家浜殲敵記

銀都：鮮郎洲 ／ 五虎平西 ／ 沙家浜殲敵記
美麗宮：紅鸞星動 ／ 萬里追蹤 ／ 奇俠蕩寇誌

惠刊廣告請撥電話 七二六九八〇

國醫 蔡氏 整體療法